



EMPRESA MUNICIPAL DE TRANSPORTES URBANOS, S.A.

HUELVA

**INFORME DE AUDITORIA,
CUENTAS ANUALES
E
INFORME DE GESTION**

2.015

ÍNDICE

I. INFORME DE AUDITORÍA	5
II. BALANCE DE SITUACIÓN	10
III. CUENTA DE PÉRDIDAS Y GANANCIAS	12
IV. ESTADO DE CAMBIOS EN EL PATRIMONIO NETO	13
V. ESTADO DE FLUJOS DE EFECTIVO	15
VI. MEMORIA	16
1. ACTIVIDAD DE LA EMPRESA	
2. BASES DE PRESENTACIÓN DE LAS CUENTAS ANUALES	
2.1. <i>Imagen fiel.</i>	
2.2. <i>Principios contables no obligatorios aplicados.</i>	
2.3. <i>Aspectos críticos de la valoración y estimación de la incertidumbre.</i>	
2.4. <i>Comparación de la información.</i>	
2.5. <i>Agrupación de partidas.</i>	
2.6. <i>Elementos recogidos en varias partidas.</i>	
2.7. <i>Cambios en criterios contables.</i>	
2.8. <i>Corrección de errores.</i>	
3. APLICACIÓN DE RESULTADOS	
4. NORMAS DE REGISTRO Y VALORACIÓN	
4.1. <i>Inmovilizado intangible.</i>	
4.2. <i>Inmovilizado material.</i>	
4.3. <i>Inversiones inmobiliarias.</i>	
4.4. <i>Arrendamientos.</i>	
4.5. <i>Permutas.</i>	
4.6. <i>Instrumentos financieros.</i>	
4.7. <i>Coberturas Contables.</i>	
4.8. <i>Existencias.</i>	
4.9. <i>Transacciones en moneda extranjera.</i>	
4.10. <i>Impuestos sobre beneficios.</i>	
4.11. <i>Ingresos y gastos.</i>	
4.12. <i>Provisiones y contingencias.</i>	
4.13. <i>Elementos patrimoniales de naturaleza medioambiental.</i>	
4.14. <i>Criterios empleados para el registro y valoración de los gastos de personal.</i>	
4.15. <i>Pagos basados en acciones.</i>	
4.16. <i>Subvenciones, donaciones y legados.</i>	

- 4.17. Combinación de negocios.*
- 4.18. Negocios conjuntos.*
- 4.19. Criterios empleados en transacciones entre partes vinculadas.*
- 4.20. Activos no corrientes mantenidos para la venta.*
- 4.21. Operaciones interrumpidas.*
- 5. INMOVILIZADO MATERIAL
- 6. INVERSIONES INMOBILIARIAS
- 7. INMOVILIZADO INTANGIBLE
 - 7.1. General.*
 - 7.2. Fondo de comercio*
- 8. ARRENDAMIENTOS Y OTRAS OPERACIONES DE NATURALEZA SIMILAR
 - 8.1. Arrendamientos financieros.*
- 9. INSTRUMENTOS FINANCIEROS
 - 9.1. Información sobre la relevancia de los instrumentos financieros en la situación financiera y los resultados de la empresa.*
 - 9.2. Información relacionada con la cuenta de pérdidas y ganancias y el patrimonio neto.*
 - 9.3. Otra información.*
 - 9.4. Información sobre la naturaleza y el nivel de riesgo procedente de instrumentos financieros.*
 - 9.5. Fondos propios.*
- 10. EXISTENCIAS
- 11. MONEDA EXTRANJERA
- 12. SITUACIÓN FISCAL
 - 12.1. Saldos con administraciones públicas*
 - 12.2. Impuestos sobre beneficios.*
 - 12.3. Otros tributos.*
- 13. INGRESOS Y GASTOS
- 14. PROVISIONES Y CONTINGENCIAS
- 15. INFORMACIÓN SOBRE MEDIO AMBIENTE
- 16. RETRIBUCIONES A LARGO PLAZO AL PERSONAL
- 17. TRANSACCIONES CON PAGOS BASADOS EN INSTRUMENTOS DE PATRIMONIO
- 18. SUBVENCIONES, DONACIONES Y LEGADOS
- 19. COMBINACIONES DE NEGOCIOS
- 20. NEGOCIOS CONJUNTOS
- 21. ACTIVOS NO CORRIENTES MANTENIDOS PARA LA VENTA Y OPERACIONES INTERRUPTIDAS
- 22. HECHOS POSTERIORES AL CIERRE
- 23. OPERACIONES CON PARTES VINCULADAS
- 24. OTRA INFORMACIÓN
- 25. INFORMACION SEGMENTADA

26. INFORMACIÓN SOBRE EL PERÍODO MEDIO DE PAGO A PROVEEDORES DISPOSICIÓN ADICIONAL TERCERA. “DEBER DE INFORMACION “ DE LA LEY 15/2010, DE 5 DE JULIO.

VII. INFORME DE GESTIÓN67

EMPRESA MUNICIPAL DE TRANSPORTES URBANOS, S.A.

**Informe de Auditoría de Cuentas Anuales
Ejercicio 2015**

INFORME DE AUDITORÍA INDEPENDIENTE DE CUENTAS ANUALES

A LA JUNTA GENERAL DE “EMPRESA MUNICIPAL DE TRANSPORTES URBANOS, S.A.”

INFORME SOBRE LAS CUENTAS ANUALES

Hemos auditado las cuentas anuales adjuntas de **EMPRESA MUNICIPAL DE TRANSPORTES URBANOS, S.A.**, que comprenden el balance a 31 de diciembre de 2015, la cuenta de pérdidas y ganancias, el estado de cambios en el patrimonio neto, el estado de flujos de efectivo y la memoria correspondientes al ejercicio terminado en dicha fecha.

RESPONSABILIDAD DE LOS MIEMBROS DEL CONSEJO DE ADMINISTRACIÓN EN RELACIÓN CON LAS CUENTAS ANUALES

Los miembros del Consejo de Administración de la Sociedad son responsables de formular las cuentas anuales adjuntas, de forma que expresen la imagen fiel del patrimonio, de la situación financiera y de los resultados de **EMPRESA MUNICIPAL DE TRANSPORTES URBANOS, S.A.**, de conformidad con el marco normativo de información financiera aplicable a la entidad en España, que se identifica en la nota 2 de la memoria adjunta, y del control interno que consideren necesario para permitir la preparación de cuentas anuales libres de incorrección material, debida a fraude o error.

RESPONSABILIDAD DEL AUDITOR

Nuestra responsabilidad es expresar una opinión sobre las cuentas anuales adjuntas basada en nuestra auditoría. Hemos llevado a cabo nuestra auditoría de conformidad con la normativa reguladora de la auditoría de cuentas vigente en España. Dicha normativa exige que cumplamos los requerimientos de ética, así como que planifiquemos y ejecutemos la auditoría con el fin de obtener una seguridad razonable de que las cuentas anuales están libres de incorrecciones materiales.

Una auditoría requiere la aplicación de procedimientos para obtener evidencia de auditoría sobre los importes y la información revelada en las cuentas anuales. Los procedimientos seleccionados dependen del juicio del auditor, incluida la valoración de los riesgos de incorrección material en las cuentas anuales, debida a fraude o error. Al efectuar dichas valoraciones del riesgo, el auditor tiene en cuenta el control interno relevante para la formulación por parte de la entidad de las cuentas anuales, con el fin de diseñar los procedimientos de auditoría que sean adecuados en función de las circunstancias, y no con la finalidad de expresar una opinión sobre la eficacia del control interno de la entidad. Una auditoría también incluye la evaluación de la adecuación de las políticas contables aplicadas y de la razonabilidad de las estimaciones contables

realizadas por la dirección, así como la evaluación de la presentación de las cuentas anuales tomadas en su conjunto. Consideramos que la evidencia de auditoría que hemos obtenido proporciona una base suficiente y adecuada para nuestra opinión de auditoría con salvedades.

FUNDAMENTO DE LA OPINIÓN CON SALVEDADES

1. Según se informa en la nota 4.14) de la memoria adjunta, la Sociedad tenía contraídos compromisos por complemento de pensiones con el personal pasivo existente en noviembre de 2002, a los que, en virtud de la Disposición Transitoria Quinta del Real Decreto 1588/1999 de 15 de octubre, por el que se aprueba el Reglamento sobre la instrumentalización de los compromisos por pensiones de las empresas, debería dar cobertura a través de un contrato de seguro colectivo que, a la fecha de este Informe, no ha sido formalizado. El coste del citado seguro no ha sido provisionado en los estados financieros adjuntos, así como ningún otro gasto devengado al 31 de diciembre de 2015 correspondiente a los compromisos por pensiones adquiridos y pendientes de liquidar a dicha fecha al citado personal, a excepción de un importe de 12.631 € correspondiente al complemento de diciembre de 2015. A la fecha de éste Informe, no se dispone del cálculo actuarial necesario para determinar el importe del gasto correspondiente al coste del seguro colectivo que debería formalizar la Sociedad para cubrir los citados compromisos adquiridos al 31 de diciembre de 2015, ni el importe que la Sociedad deberá liquidar en los próximos ejercicios de continuar con el actual sistema de liquidación de dichos complementos, por los que ha reconocido durante el año 2015 un importe de 199.445 €, el cual ha sido imputado directamente contra el Patrimonio Neto. De esta forma, no nos ha sido posible conocer el importe que debería haberse registrado, como gasto devengado y deuda comprometida por la Sociedad por éste concepto, al 31 de diciembre de 2015. Nuestro Informe de Auditoría sobre las cuentas anuales del ejercicio anterior 2014 incluía una salvedad sobre esta misma cuestión, siendo el importe satisfecho e imputado directamente contra el Patrimonio Neto de -194.416 €

2. La Sociedad presenta en el balance adjunto, bajo el epígrafe del Pasivo Corriente "C.V.6. Otras deudas con las Administraciones Públicas", una deuda con la "Tesorería General de la Seguridad Social" cuyo importe asciende a 1.843.690 €, la cual se encuentra incluida en el Aplazamiento colectivo concedido al Ayuntamiento de Huelva para la deuda conjunta de toda la Corporación Municipal. Asociado a dicho Aplazamiento colectivo, se registra igualmente bajo el epígrafe del Activo no Corriente "A.V.2. Créditos con socio" un importe que asciende a 1.877.611 €. No nos ha sido posible disponer de la documentación e información necesarias para determinar el importe que, en función de los vencimientos del citado Aplazamiento, debería haber sido clasificado como Pasivo no Corriente y como Activo no Corriente, respectivamente, al 31 de diciembre de 2015. Nuestro Informe de Auditoría sobre las cuentas anuales del ejercicio anterior 2014 incluía una salvedad sobre esta misma cuestión en referencia a una deuda de 2.313.531 € y un crédito de 2.079.022 €.

3. La Sociedad incluye bajo el epígrafe del Activo no corriente "A.V.2. Créditos con socio" del balance adjunto, un crédito pendiente de cobro al "Excmo. Ayuntamiento de Huelva", correspondiente a las aportaciones para financiar los déficits de explotación de la Empresa cuyo importe asciende a 1.363.307 €, que no dispone de la correspondiente consignación Presupuestaria Municipal. Entendemos que, teniendo en cuenta la supresión del compromiso del "Excmo. Ayuntamiento de Huelva" aprobado en el Pleno Municipal celebrado el 25 de junio de 1998, de asumir y financiar la totalidad de los déficits de explotación obtenidos por E.M.T.U.S.A., establecida en virtud del "Plan Económico y Financiero 2012-2014" aprobado por el Pleno Municipal celebrado el 28 de noviembre de 2011, el crédito señalado no debería ser reconocido como Activo de la Sociedad, al tiempo que debería reducirse, en el mismo importe, el saldo del epígrafe del Patrimonio Neto "VI. Otras aportaciones de socios". Nuestro Informe de Auditoría sobre las cuentas anuales del ejercicio anterior 2014 incluía una salvedad sobre esta misma cuestión en referencia a un crédito no realizable de 1.749.983 €.

OPINIÓN CON SALVEDADES

En nuestra opinión, excepto por los posibles efectos de los hechos descritos en los párrafos 1 y 2, y por los del hecho descrito en el párrafo 3, del apartado anterior de "Fundamento de la opinión con salvedades", las cuentas anuales adjuntas expresan, en todos los aspectos significativos, la imagen fiel del patrimonio y de la situación financiera de **EMPRESA MUNICIPAL DE TRANSPORTES URBANOS, S.A.** a 31 de diciembre de 2015, así como de sus resultados y flujos de efectivo correspondientes al ejercicio terminado en dicha fecha, de conformidad con el marco normativo de información financiera que resulta de aplicación y, en particular, con los principios y criterios contables contenidos en el mismo.

PÁRRAFOS DE ÉNFASIS

- a) Llamamos la atención sobre la Nota 14 de la memoria adjunta, en la que se informa sobre la incertidumbre correspondiente al resultado de la reclamación salarial planteada judicialmente por los trabajadores de la Empresa, para la que ha sido reconocida en balance al 31 de diciembre de 2015 una provisión por importe de 614.255 € frente a un importe inicialmente reclamado de 1,26 millones de euros, debiendo añadirse, a los salarios que finalmente sean reconocidos, el coste de las cotizaciones sociales que deban liquidarse a la Tesorería General de la Seguridad Social derivadas de dichos salarios. Nuestra opinión no contiene salvedades en relación con ésta incertidumbre sobre el importe de las cantidades que finalmente deberán ser asumidas y satisfechas por la Sociedad.

- b) Llamamos la atención sobre la Nota 2.3 de la memoria adjunta, en la que se informa que “el Equipo de Gobierno del Excmo. Ayuntamiento de Huelva está elaborando unos nuevos Presupuestos Municipales para el año 2016 en los que se incluyen “Transferencias corrientes” para financiar a la Sociedad por importe de 4,48 millones de euros”. Dado que las Transferencias de fondos Municipales son un recurso financiero básico de la Sociedad para cumplir con sus obligaciones en los importes y plazos comprometidos, advertimos que, a la fecha del presente Informe, se encuentra pendiente de aprobación definitiva el Presupuesto Municipal para el año 2016, así como que el momento de la efectiva liquidación a la Empresa de las citadas Transferencias dependerá, en todo caso, de las disponibilidades financieras del Excmo. Ayuntamiento de Huelva.

INFORME SOBRE OTROS REQUERIMIENTOS LEGALES Y REGLAMENTARIOS

El informe de gestión adjunto del ejercicio 2015 contiene las explicaciones que los Administradores consideran oportunas sobre la situación de la Sociedad, la evolución de sus negocios y sobre otros asuntos y no forma parte integrante de las cuentas anuales. Hemos verificado que la información contable que contiene el citado informe de gestión concuerda con la de las cuentas anuales del ejercicio 2015. Nuestro trabajo como auditores se limita a la verificación del informe de gestión con el alcance mencionado en éste mismo párrafo y no incluye la revisión de información distinta de la obtenida a partir de los registros contables de la Sociedad.

LEAL & MARTÍN AUDITORES, S.L.P.

(Inscrita en el R.O.A.C. nº S0429)

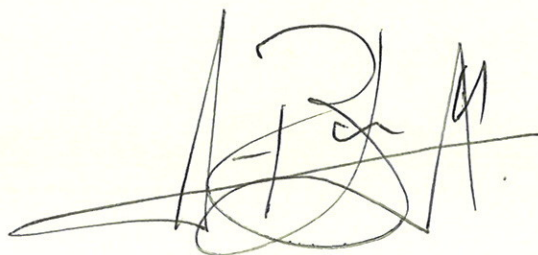

Antonio Márquez Barba.-
Socio - Director
Huelva, 6 de mayo de 2016



II. BALANCE DE SITUACIÓN - EJERCICIO 2015

ACTIVO	Notas	Ejerc. 2015	Ejerc. 2014
A) ACTIVO NO CORRIENTE		3.916.546,05	4.338.241,03
I. Inmovilizado intangible		45.929,48	17.473,56
5. Aplicaciones informáticas	7	45.929,48	17.473,56
II. Inmovilizado material		614.363,76	485.813,11
1. Terrenos y construcciones	5	89.850,73	95.735,05
2. Instalaciones técnicas y otro inmovilizado material	5	524.513,03	371.782,86
3. Inmovilizado en curso y anticipos		0,00	18.295,20
V. Inversiones financieras a largo plazo		3.256.252,81	3.834.954,36
2. Créditos por aportaciones socio	9	3.240.918,40	3.829.204,65
5. Otros activos financieros	9	15.334,41	5.749,71
B) ACTIVO CORRIENTE		675.232,17	896.579,35
II. Existencias		128.250,23	154.691,70
2. Materias primas y otros aprovisionamientos	10	128.250,23	154.691,70
III. Deudores comerciales y otras cuentas a cobrar		57.247,12	196.812,21
1. Clientes por ventas y prestaciones de servicios	9	33.395,07	42.857,86
2. Clientes, empresas del grupo y asociadas	9 y 23	200,04	800,54
3. Deudores varios	9	2.995,25	2.247,35
4. Personal	9	225,36	225,36
5. Activos por impuesto corriente	12.1	112,96	149.043,10
6. Otros créditos con las Administraciones Públicas	12.1	20.318,44	1.638,00
V. Inversiones financieras a corto plazo		361.953,04	219.937,98
2. Créditos por aportaciones socio	9	361.953,04	219.937,98
VI. Periodificaciones a corto plazo	24	21.875,45	27.571,33
VII. Efectivo y otros activos líquidos equivalentes		105.906,33	297.566,13
1. Tesorería		105.906,33	297.566,13
TOTAL ACTIVO		4.591.778,22	5.234.820,38

II. BALANCE DE SITUACIÓN - EJERCICIO 2015

PATRIMONIO NETO Y PASIVO	Notas	Ejerc. 2015	Ejerc. 2014
A) PATRIMONIO NETO		995.680,07	480.396,69
A-1) FONDOS PROPIOS		692.871,07	131.473,32
I. Capital		60.104,00	60.104,00
1. Capital escriturado	9.5	60.104,00	60.104,00
III. Reservas		-1.208.979,26	-1.208.979,26
1. Legal y estatutarias	9.5	16.318,67	16.318,67
2. Otras reservas	9.5	-1.225.297,93	-1.225.297,93
V. Resultados de ejercicios anteriores		-2.571.832,14	-2.822.682,79
2. (Resultados negativos de ejercicios anteriores)	9.5	-2.571.832,14	-2.822.682,79
VI. Otras aportaciones de socios	9.5	8.104.822,82	7.810.783,07
VII. Resultado del ejercicio	3	-3.691.244,35	-3.707.751,70
A-3) SUBVENCIONES, DONACIONES Y LEGADOS RECIBIDOS	18	302.809,00	348.923,37
B) PASIVO NO CORRIENTE		0,00	-900,00
II. Deudas a largo plazo		0,00	-900,00
5. Otros pasivos financieros	9	0,00	-900,00
C) PASIVO CORRIENTE		3.596.098,15	4.755.323,69
II. Provisiones a corto plazo	14	614.254,56	624.831,71
III. Deudas a corto plazo		282.805,11	489.050,72
3. Acreedores por arrendamiento financiero	8 y 9	0,00	0,00
5. Otros pasivos financieros	9	282.805,11	489.050,72
V. Acreedores comerciales y otras cuentas a pagar		2.484.236,06	3.431.523,44
1. Proveedores	9	43.683,67	148.364,78
3. Acreedores varios	9	150.255,61	186.775,02
4. Personal (remuneraciones pendientes de pago)	9	132.846,31	368.973,36
6. Otras deudas con las Administraciones Públicas	12.1	2.157.450,47	2.727.410,28
VI. Periodificaciones a corto plazo	24	214.802,42	209.917,82
TOTAL PATRIMONIO NETO Y PASIVO		4.591.778,22	5.234.820,38

III. CUENTAS DE PÉRDIDAS Y GANANCIAS - EJERCICIO 2015

PÉRDIDAS Y GANANCIAS	Notas	Ejerc. 2015	Ejerc. 2014
1. Importe neto de la cifra de negocios		3.638.469,72	3.645.875,52
b) Prestación de servicios	13	3.638.469,72	3.645.875,52
4. Aprovisionamientos		-1.057.990,47	-1.157.295,25
b) Consumo de materias primas y consumibles	13	-1.057.990,47	-1.157.295,25
5. Otros ingresos de explotación		113.043,68	99.166,34
a) Ingreso accesorios y otros de gestión corriente	13	75.138,68	92.063,34
b) Subv. De explotación incorporadas al rdo del ejerc		37.905,00	7.103,00
6. Gastos de personal		-5.465.239,42	-5.759.864,21
a) Sueldos, salarios y asimilados	13	-4.190.601,00	-4.441.841,46
b) Cargas sociales	13	-1.274.638,42	-1.318.022,75
7. Otros gastos de explotación		-803.312,47	-766.358,32
a) Servicios exteriores	13	-786.256,26	-687.966,63
b) Tributos	13	-17.056,21	-17.049,02
c) Pddas, deterioro y variación provisiones op comerciales	13	0,00	-61.342,67
8. Amortización del inmovilizado	5,7 y 13	-104.768,78	-96.856,52
9. Imputación de subv. de inmov. no financiero y otras	13 y 18	46.114,37	58.316,39
11. Deterioro y resultado por enajenaciones del inmovilizado	5,7 y 13	-386,80	-6.840,30
13. Otros resultados	13	9.403,78	357.390,96
A) RESULTADO DE EXPLOTACIÓN		-3.624.666,39	-3.626.465,39
14. Ingresos financieros		487,36	39,43
b) Otros ingresos financieros			
b2) De terceros	13	487,36	39,43
15. Gastos financieros		-67.065,32	-81.325,74
b) Por deudas con terceros	13	-67.065,32	-81.325,74
B) RESULTADO FINANCIERO		-66.577,96	-81.286,31
C) RESULTADO ANTES DE IMPUESTOS		-3.691.244,35	-3.707.751,70
20. Impuestos sobre beneficios		0,00	0,00
D) RESULTADO DEL EJERCICIO		-3.691.244,35	-3.707.751,70

IV. ESTADO DE CAMBIOS EN EL PATRIMONIO NETO - EJERCICIO 2015

A) Estado de Ingresos y Gastos Reconocidos

	Notas	Ejerc. 2015	Ejerc. 2014
A) Resultado de la cuenta de pérdidas y ganancias		-3.691.244,35	-3.707.751,70
Ingresos y gastos imputados directamente al patrimonio neto			
III. Subvenciones, donaciones y legados recibidos	18		
B) Total ingresos y gastos imputados directamente en el patrimonio neto		0,00	0,00
Transferencias a la cuenta de pérdidas y ganancias			
VIII. Subvenciones, donaciones y legados recibidos	18	-46.114,37	-58.316,39
IX. Efecto impositivo			
C) Total transferencias a la cuenta de pérdidas y ganancias		-46.114,37	-58.316,39
TOTAL DE INGRESOS Y GASTOS RECONOCIDOS		-3.737.358,72	-3.766.068,09

B) Estado total de Cambio en el Patrimonio Neto - Ejercicio 2015

	CAPITAL		RESERVAS	RESULTADO EJERCICIOS ANTERIORES	OTRAS APORTACIONES DE SOCIOS	RESULTADO DEL EJERCICIO	SUBVENC., DONAC. Y LEGADOS	TOTAL
	ES CRITURADO							
A. SALDO, FINAL DEL AÑO 2013	60.104,00		-983.902,12	-3.318.890,92	8.602.845,35	-4.198.022,20	407.239,76	569.373,87
I Ajustes por cambios criterio 2012 y anteriores								0,00
II Ajustes por errores 2012 y anteriores			-199.444,71					-199.444,71
B. SALDO AJUSTADO, INICIO DEL AÑO 2014	60.104,00		-1.183.346,83	-3.318.890,92	8.602.845,35	-4.198.022,20	407.239,76	369.929,16
I Total ingresos y gastos reconocidos						-3.707.751,70	-58.316,39	-3.766.068,09
II Operaciones con socios o propietarios			-25.632,43	4.694.230,33	-792.062,28	0,00	0,00	3.876.535,62
1. Aumentos de capital								0,00
2. (-) Reducciones de capital								0,00
3. Conversión de pasivos financieros en patrimonio neto								0,00
4. (-) Distribución de dividendos								0,00
5. Operaciones con acciones o participaciones propias (netas)								0,00
6. Variación resultante de una combinación de negocios								0,00
7. Otras operaciones con socios o propietarios			-25.632,43	4.694.230,33	-792.062,28			3.876.535,62
III Otras variaciones del Patrimonio neto				-4.198.022,20		4.198.022,20		0,00
C. SALDO, FINAL DEL AÑO 2014	60.104,00		-1.208.979,26	-2.822.682,79	7.810.783,07	-3.707.751,70	348.923,37	480.396,69
I Ajustes por cambios de criterio 2014								0,00
II Ajustes por errores 2014								0,00
D. SALDO AJUSTADO, INICIO DEL AÑO 2015	60.104,00		-1.208.979,26	-2.822.682,79	7.810.783,07	-3.707.751,70	348.923,37	480.396,69
I Total ingresos y gastos reconocidos						-3.691.244,35	-46.114,37	-3.737.358,72
II Operaciones con socios o propietarios			0,00	250.850,65	4.001.797,45	0,00	0,00	4.252.648,10
1. Aumentos de capital								0,00
2. (-) Reducciones de capital								0,00
3. Conversión de pasivos financieros en patrimonio neto								0,00
4. (-) Distribución de dividendos								0,00
5. Operaciones con acciones o participaciones propias (netas)								0,00
6. Variación resultante de una combinación de negocios								0,00
7. Otras operaciones con socios o propietarios				250.850,65	4.001.797,45			4.252.648,10
III Otras variaciones del Patrimonio neto					-3.707.751,70	3.707.751,70		0,00
E. SALDO, FINAL DEL AÑO 2015	60.104,00		-1.208.979,26	-2.571.832,14	8.104.828,82	-3.691.244,35	302.809,00	995.686,07

V. ESTADO DE FLUJOS DE EFECTIVO - EJERCICIO 2015

	Notas	Ejerc. 2015	Ejerc. 2014
A) FLUJOS DE EFECTIVO DE LAS ACTIV. DE EXPLOT.			
1. Resultado del ejercicio antes de impuestos		-3.691.244,35	-3.707.751,70
2. Ajustes del resultado		-202.333,53	-15.282,57
a) Amortización del inmovilizado (+)	5 y 7	104.768,78	96.856,52
b) Correcciones valorativas por deterioro (+/-)	9.2	0,00	61.342,67
c) Variación de provisiones (+/-)	14	84.320,29	320.457,64
d) Imputación de subvenciones(-)	18	-46.114,37	-58.316,39
e) Resultados por bajas y enajenac. del inmovilizado (+/-)	5 y 7	386,80	6.840,30
g) Ingresos financieros (-)		-487,36	-39,43
h) Gastos financieros (+)	13	67.065,32	81.325,74
k) Otros ingresos y gastos (+/-)		-212.828,28	-329.333,27
l) Gastos compl. personal pasivo imputados a Reservas		-199.444,71	-194.416,35
3. Cambios en el capital corriente		1.652.435,04	1.741.470,17
a) Existencias (+/-)	10	26.441,47	0,00
b) Deudores y otras cuentas a cobrar (+/-)	9.1	141.590,62	24.539,41
c) Otros activos corrientes (+/-)	9.1	5.695,88	-27.571,33
d) Acreedores y otras cuentas a pagar (+/-)	9.1	1.263.905,09	1.534.584,27
e) Otros pasivos corrientes (+/-)	9.1	214.801,98	209.917,82
4. Otros flujos de efectivo de las activ. de explotación		-169.001,93	-1.227,23
a) Pagos de intereses (-)		-8.625,71	-1.266,66
c) Cobros de intereses (+)		487,36	39,43
e) Otros pagos (cobros) (-/+)		-160.863,58	0,00
5. Flujos de efectivo de las activ. de explotación		-2.410.144,77	-1.982.791,33
B) FLUJOS DE EFECTIVO DE LAS ACTIV. DE INVER.			
6. Pagos por inversiones (-):		-298.308,02	-23.244,64
b) Inmovilizado intangible	7	-48.937,15	0,00
c) Inmovilizado material	5	-240.686,17	-21.444,64
e) Otros activos financieros	9	-8.684,70	-1.800,00
7. Cobros por desinversiones (+):		0,00	99,18
e) Otros activos financieros	9	0,00	99,18
8. Flujos de efectivo de las actividades de inversión		-298.308,02	-23.145,46
C) FLUJOS DE EFECTIVO DE LAS ACTIV. DE FINC.			
9. Cobros y pagos por instrumentos de patrimonio		2.482.602,44	2.195.253,30
e) Aportación Ayuntamiento para compensación de pérdidas	9.1	2.482.602,44	2.195.253,30
10. Cobros y pagos por instrum. de pasivo financiero		34.190,55	-50.723,14
a) Emisión:		34.190,55	3.885,56
4. Otras deudas (+)	9.1	34.190,55	3.885,56
b) Devolución y amortización de:		0,00	-54.608,70
2. Deudas con entidades de crédito (-)	9.1	0,00	-54.608,70
4. Otras deudas (-)	9.1	0,00	0,00
12. Flujos de efectivo de las activ. de financiación		2.516.792,99	2.144.530,16
E) AUMENTO/ DISM. NETA EFECTIVO O EQUIV.			
Efectivo o equivalente al comienzo del ejercicio		297.566,13	158.972,76
Efectivo o equivalente al final del ejercicio		105.906,33	297.566,13

VI. MEMORIA

Memoria Normal del Ejercicio Anual terminado el 31 de diciembre de 2015

1. ACTIVIDAD DE LA EMPRESA

La Empresa Municipal de Transportes Urbanos, S.A. de Huelva, fue constituida por el Excmo. Ayuntamiento de la ciudad según acuerdo plenario de fecha 30 de noviembre de 1953, otorgándose la correspondiente escritura de constitución en 23 de diciembre del mismo año. Figura inscrita en el Reg. Mercantil de Huelva, al tomo 27º del Libro de Sociedades, folio 197, Hoja nº 696, inscripción 1ª.

Su duración es ilimitada y el domicilio social está fijado en el Palacio Municipal, sede del Excmo. Ayuntamiento de Huelva.

La Sociedad tiene por objeto el establecimiento, prestación y explotación del servicio de transporte urbano de viajeros en régimen de servicio municipalizado.

La Sociedad se rige por los preceptos de sus estatutos, por la Ley de Sociedades de Capital, cuyo texto refundido se aprobó por Real Decreto Legislativo 1/2010, de 2 de julio, el Código de Comercio, y dada su titularidad Pública, por aquellos preceptos Ley Reguladora de Bases de Régimen Local y de las leyes generales administrativas que le resultan de aplicación.

El comienzo de las operaciones sociales tuvo lugar el día 2 de febrero de 1954.

La Entidad no participa en ninguna otra sociedad mercantil, ni tiene relación alguna con otras entidades con las cuales se pueda establecer una relación de grupo o asociada de acuerdo con los requisitos establecidos en el Art. 42 del Código de Comercio y en las Normas 13ª y 15ª de la 3ª Parte del Real Decreto 1514/2007 por el que se aprobó el Plan General de Contabilidad, si bien informamos que la titularidad de las acciones de la Sociedad pertenece en su totalidad al Excmo. Ayuntamiento de Huelva.

La moneda funcional con la que opera la empresa es el euro. Para la formulación de los estados financieros en euros se han seguido los criterios establecidos en el Plan General Contable tal y como figura en el apartado 4. Normas de registro y valoración.

2. BASES DE PRESENTACIÓN DE LAS CUENTAS ANUALES

2.1. *Imagen fiel.*

Las Cuentas Anuales del ejercicio 2015 se han preparado a partir de los registros contables de la Sociedad a 31 de diciembre de 2015 y en ellas se han aplicado los principios contables y criterios de valoración recogidos en el Real Decreto 1514/2007, por el que se aprueba el Plan General de Contabilidad y el resto de disposiciones legales vigentes en materia contable, de forma que muestran la imagen fiel del patrimonio, de la situación financiera y de los resultados de la Sociedad, así como la veracidad de los flujos incorporados en el estado de flujos de efectivo.

No existen razones excepcionales por las que, para mostrar la imagen fiel, no se hayan aplicado disposiciones legales en materia contable.

Las Cuentas Anuales adjuntas se someterán a la aprobación por la Junta General Ordinaria de Accionistas, previa formulación del Consejo de Administración, estimándose que serán aprobadas sin modificación alguna.

Las Cuentas Anuales del ejercicio anterior, fueron aprobadas por la Junta General Ordinaria, el 9 de junio de 2015.

2.2 Principios contables no obligatorios aplicados.

No se han aplicado principios contables no obligatorios dignos de mención.

2.3. Aspectos críticos de la valoración y estimación de la incertidumbre.

a) Dado que la Sociedad ha elaborado sus estados financieros bajo el principio de empresa en funcionamiento, considerando que no existe ningún tipo de riesgo importante que pueda suponer cambios significativos en el valor de los activos o pasivos en el ejercicio siguiente, debemos advertir de aquellas circunstancias o situaciones que pueden ser relevantes respecto a la capacidad de la Sociedad para continuar como “empresa en funcionamiento” y, por tanto, relativos a la realización de los activos y liquidación de los pasivos en el curso normal de su actividad. Dichas circunstancias son las siguientes:

- El resultado de explotación de la Empresa resulta negativo año tras año, debido a que se trata de la prestación de un servicio público municipal cuyos costes de realización supera significativamente los ingresos obtenidos en la facturación del mismo a los usuarios.
- El balance adjunto presenta un Fondo de Maniobra negativo de -2,9 millones de euros, si bien debe ser ajustado en el importe de la deuda mantenida con la Tesorería General de la Seguridad Social asciende a 1,84 millones de €, la cual se encuentra incluida en el Aplazamiento concedido de forma global al Ayuntamiento de Huelva por la Tesorería General de la Seguridad Social, y que será liquidada por el propio Ayuntamiento a cuenta del crédito a largo plazo reconocido en el balance al Ayuntamiento de Huelva por importe de 1,88 millones de euros, resultando así un Fondo de Maniobra negativo real, de -1,06 millones de euros.
- La Sociedad mantiene en balance al 31 de diciembre de 2015 un crédito pendiente de cobro al Ayuntamiento de Huelva que, a la fecha no se encuentra reconocido por la Intervención Municipal, y cuyo importe asciende a 1,36 millones de euros. De esta forma, podría concluirse que, si dicho crédito no llegara a ser reconocido y liquidado por el Ayuntamiento en el futuro, la Sociedad estaría incurriendo en el supuesto de disolución previsto por el artículo 363.1.e) del Real Decreto Legislativo 1/2010, de 2 de julio, por el que se aprueba el Texto Refundido de la Ley de Sociedades de Capital.
- En otro orden de cuestiones, deben considerarse también las reclamaciones judiciales que se vienen manteniendo por parte de la mayor parte de 139 trabajadores de la Empresa, por conceptos salariales no abonados por la empresa en 2012, y que en gran número se mantienen pendientes de resolución en los primeros meses transcurridos de 2016. Las cantidades reclamadas por conceptos salariales impagados, tras la resolución de algunas demandas de forma favorable a los trabajadores, ascienden actualmente a un importe de 1,03 millones de euros (a la que debería añadirse las cotizaciones sociales que puedan devengarse), habiéndose reconocido únicamente en los estados financieros adjuntos un importe de 0,61 millones de euros. Ver más información sobre la situación de estos litigios en las notas 14 y 24.4 siguientes.
- Al tratarse de una Sociedad Municipal, ésta no dispone de autonomía para acudir a la financiación externa de las Entidades Financieras, para lo cual depende de la capacidad de endeudamiento general del Ayuntamiento de Huelva.

- Añadir, que el “Excmo. Ayuntamiento de Huelva” incluyó en los Presupuestos Municipales de los años 2007 a 2011 la consignación de “Transferencias de Capital” para financiar inversiones en inmovilizado de la Empresa por un importe total de 1.579.145 €. Dichas Transferencias, que no se encuentran reconocidas en los estados financieros adjuntos, en espera de que pudieran ser comprometidas por parte de la Intervención Municipal, difícilmente van a poder ser financiadas por el Ayuntamiento y recibidas por la Sociedad. Advertimos de esta cuestión, dada la necesidad de estas transferencias de capital para llevar a cabo la ejecución de los planes de inversión, ya previstos y aprobados por los Administradores de la Empresa en ejercicios anteriores, y en especial para la renovación de la flota de autobuses cuya edad media supera los 15 años.

En cualquier caso, entendemos que existen factores y circunstancias que mitigan cualquier duda sobre la capacidad para continuar como “empresa en funcionamiento” de la Sociedad, las cuales exponemos a continuación:

- La actividad de la Empresa está determinada por la prestación de un servicio municipal encomendado por el Excmo. Ayuntamiento de Huelva, cuyo cumplimiento tiene carácter obligatorio “ex lege” para el citado Ayuntamiento.
- Existe el compromiso del Ayuntamiento de Huelva de continuar prestando el servicio público de transporte para lo cual será ineludible que, de una u otra forma, aporte la financiación necesaria para ello, como viene haciendo cada año aunque con un retraso significativo respecto de los vencimientos de las obligaciones de la Empresa. Prueba de ello es que el Equipo de Gobierno del Excmo. Ayuntamiento de Huelva está elaborando unos nuevos Presupuestos Municipales para el año 2016 en los que se incluyen “Transferencias corrientes” para financiar a la Sociedad por importe de 4,48 millones de euros.
- La Empresa viene implantando en los últimos ejercicios una serie de medidas de ajuste, impulsadas por el “Plan de Ajuste” aprobado por el Excmo. Ayuntamiento de Huelva, que han permitido reducir el déficit de explotación de la Empresa en un 41,93% respecto al déficit obtenido en el año 2012, y en un 54,22% respecto al déficit obtenido en el año 2008.
- El importe de los fondos pendientes de cobro al Ayuntamiento de Huelva al cierre del ejercicio 2015, en concepto de aportaciones financieras para cubrir los déficits de explotación de ejercicios anteriores, se ha reducido respecto al cierre del ejercicio anterior en 446.271 €
- La Empresa ha alcanzado un Acuerdo con el Comité de Empresa, en relación al reconocimiento y liquidación de las cantidades reclamadas judicialmente por conceptos salariales del 2012, en virtud del cual se reconocen a todos los trabajadores los conceptos salariales admitidos por los Tribunales en las primeras 24 Sentencias ya conocidas, y se establece un calendario de pagos de las cantidades resultantes consistente en cuatro plazos a liquidar en los meses de marzo y septiembre de 2016 y 2017. Este Acuerdo, que se espera sea ratificado individualmente por cada uno de los trabajadores afectados, va aliviar a buen seguro las necesidades financieras de la Empresa a corto plazo.
- Según consulta elevada al Ayuntamiento de Huelva, de las últimas cuentas anuales aprobadas, 2014, se deduce una situación de equilibrio financiero de Emtusa, como se pone

de manifiesto en el informe de Intervención, por presentar capacidad de financiación en términos del sistema europeo de cuentas, al tener Emtusa la consideración de administración pública. Por tanto no hubo necesidad de aprobar un plan de reequilibrio financiero.

- Adicionalmente debe indicarse que existe una circular del Ministerio de Hacienda y Administración Pública en el que se aclara que las únicas aportaciones que no podrán realizarse en caso de la existencia de un plan de ajuste en vigor son las que se contemplan en el artículo 850 del presupuesto, es decir, las destinadas a las adquisiciones de acciones y participaciones en el capital social de las sociedades mercantiles locales. Por tanto, si puede el Ayuntamiento realizar transferencias corrientes y de capital a Emtusa, que se recogen en los capítulos 4 y 7 del presupuesto, respectivamente.
- b) La preparación de las cuentas anuales requiere que la Dirección realice estimaciones contables relevantes, juicios, estimaciones e hipótesis, que pudieran afectar a las políticas contables adoptadas y al importe de los activos, pasivos, ingresos, gastos y desgloses con ellos relacionados.

Las estimaciones y las hipótesis realizadas se basan, entre otros, en la experiencia histórica u otros hechos considerados razonables teniendo en cuenta las circunstancias a la fecha de cierre, el resultado de las cuales representa la base de juicio sobre el valor contable de los activos y pasivos no determinables de una cuantía de forma inmediata.

Los resultados reales podrían manifestarse de forma diferente a la estimada. Estas estimaciones y juicios se evalúan continuamente.

Algunas estimaciones contables se consideran significativas si la naturaleza de las estimaciones y supuestos es material y si el impacto sobre la posición financiera o el rendimiento operativo es material.

Aunque estas estimaciones fueron realizadas por la Dirección de la Sociedad con la mejor información disponible al cierre de cada ejercicio, aplicando su mejor estimación y conocimiento del mercado, es posible que eventuales acontecimientos futuros obliguen a la Sociedad a modificarlas en los siguientes ejercicios. De acuerdo con la legislación vigente se reconocerá prospectivamente los efectos del cambio de estimación en la cuenta de resultados.

Se detallan a continuación las principales estimaciones y juicios realizados por la Sociedad:

- La vida útil de los activos materiales e intangibles (notas 4.1 y 4.2),
- Las pérdidas por deterioro de determinados activos (notas 4.1 y 4.2),
- Las hipótesis empleadas para el cálculo del valor razonable de los instrumentos financieros (nota 4.6).
- Los riesgos derivados de las inspecciones fiscales (nota 12).
- Provisiones por litigios (nota 14 y 24.4)

2.4. Comparación de la información.

A los efectos de la obligación establecida en el artículo 35.6 del Código de Comercio, y a los efectos derivados de la aplicación del principio de uniformidad y del requisito de comparabilidad, se presenta cuadro comparativo de cada una de las partidas de las cuentas anuales, además de las cifras del ejercicio 2015, las correspondientes al ejercicio 2014.

No existen causas significativas que impidan la comparación de las cuentas anuales del ejercicio con las del ejercicio precedente, si bien informamos que, al objeto de facilitar la

comparabilidad de la información incluida en las presentes cuentas anuales, se ha procedido a modificar la información comparativa del ejercicio 2014 con el efecto de la corrección del error registrado en el presente ejercicio 2015 que se describe en la nota 2.8 siguiente. A continuación, mostramos en el siguiente cuadro los epígrafes cuyos importes han sido modificados en los estados financieros comparativos del ejercicio 2014:

a) Balance de Situación

PATRIMONIO NETO Y PASIVO	Notas	2.015	2014 modificado	2014 aprobado
A) PATRIMONIO NETO		995.680,07	480.396,69	679.841,40
A-1) FONDOS PROPIOS	9.5	692.871,07	131.473,32	330.918,03
III. Reservas		-1.208.979,26	-1.208.979,26	-1.009.534,55
2. Otras reservas		-1.225.297,93	-1.225.297,93	-1.025.853,22
C) PASIVO CORRIENTE		3.596.098,15	4.755.323,69	4.555.878,98
III. Deudas a corto plazo	9.1	282.805,11	489.050,72	289.606,01
5. Otros pasivos financieros		282.805,11	489.050,72	289.606,01
TOTAL PATRIMONIO NETO Y PASIVO (A+B+C)		4.591.778,22	5.234.820,38	5.234.820,38

b) Estado de Cambios en el Patrimonio Neto

b.1) Estado Total de cambios en el Patrimonio Neto

Han sido adaptadas igualmente las partidas de este estado financiero que han sido necesarias para reflejar, de forma retroactiva desde el ejercicio más antiguo, los efectos de la corrección de errores referida.

c) Memoria

Las cifras iniciales de los cuadros incluidos en la presente memoria, afectadas por los cambios de las cifras comparativas descritos anteriormente, han sido modificados igualmente para hacerlas coincidir con los estados financieros modificados.

La Sociedad está obligada a auditar las cuentas anuales de los ejercicios 2015 y 2014, estando ambos ejercicios auditados.

2.5. Agrupación de partidas.

Las cuentas anuales no tienen ninguna partida que haya sido objeto de agrupación en el balance, en la cuenta de pérdidas y ganancias, en el estado de cambios en el patrimonio neto o en el estado de flujos de efectivo.

2.6. Elementos recogidos en varias partidas.

No se presentan elementos patrimoniales registrados en dos o más partidas del balance.

2.7. Cambios en criterios contables.

No se han realizado en el ejercicio, ajustes a las cuentas anuales del ejercicio 2015 por cambios de criterios contables.

2.8. Corrección de errores.

En el presente ejercicio 2015 se ha realizado el siguiente ajuste de las Reservas como consecuencia de errores detectados y corregidos en el mismo:

- Gasto correspondiente a los complementos de pensiones liquidados al personal pasivo de la empresa por importe de 199.444,71 € Dicho gasto fue devengado y comprometido en ejercicios anteriores con los trabajadores de la empresa que se encontraban jubilados en noviembre de 2002, fecha de externalización de los compromisos por pensiones del personal mediante la formalización y financiación de un Plan de Reequilibrio. Finalmente los compromisos de los trabajadores que se encontraban jubilados a dicha fecha no fueron incluidos en el citado Plan, por lo que la empresa les paga mensualmente el complemento comprometido y reconoce el gasto en la cuenta de Reservas en el momento su liquidación efectiva.

2.9. Importancia Relativa.

Al determinar la información a desglosar en la presente memoria sobre las diferentes partidas de los estados financieros u otros asuntos, la Sociedad, de acuerdo con el Marco Conceptual del Plan General de Contabilidad, ha tenido en cuenta la importancia relativa en relación con las cuentas anuales del ejercicio 2015.

3. APLICACIÓN DE RESULTADOS

No procede proponer la aplicación de resultados dado que la Sociedad ha obtenido pérdidas en el ejercicio 2015 por importe de -3.691.244,35 €

En el ejercicio anterior 2014, la Sociedad aprobó unas pérdidas por importe de -3.707.751,70 € que han sido acumuladas a los “Resultados de ejercicios anteriores”.

La Empresa Municipal de Transportes Urbanos, S.A. mantiene de forma permanente unos resultados deficitarios. Es obvio que esta circunstancia puede justificarse y entenderse, considerando el imperativo de la prestación de un servicio público a la Ciudad por parte del Excmo. Ayuntamiento de Huelva, a su vez, propietario único de la Empresa, porque los ingresos, debido a los precios de las tarifas que venimos aplicando, no cubren los costes de explotación del servicio de transporte público prestado por la Empresa. Las pérdidas de la Empresa vienen siendo asumidas en su totalidad, año tras año, por el Ayuntamiento de Huelva en virtud del Acuerdo del Pleno Municipal ratificado en la sesión celebrada el día 25 de junio de 1998, consignando en los Presupuestos del Ayuntamiento las dotaciones de fondos necesarias para ello. Estas dotaciones o aportaciones del socio único se registran como “Aportaciones de socios” directamente en el Patrimonio Neto según se describe en la nota 4.16. Señalar a este respecto que el Plan Económico Financiero 2012-2014 del Ayuntamiento de Huelva aprobado por el Pleno Municipal celebrado con fecha 28 de noviembre de 2011, ha suspendido el Acuerdo del año 1998, por lo que, a partir de entonces, los resultados negativos de cada ejercicio que excedan de las Transferencias Presupuestarias aprobadas anualmente por el Ayuntamiento de Huelva únicamente podrán ser sufragados o financiados con dotaciones presupuestarias que puedan consignarse en el futuro con carácter extraordinario, y/o con los excedentes positivos que se puedan poner de manifiesto entre las Transferencias corrientes aprobadas el Presupuesto Municipal de cada año y los déficits de explotación reales como ha ocurrido en los cuatros últimos ejercicios.

4. NORMAS DE REGISTRO Y VALORACIÓN

4.1. Inmovilizado intangible.

El inmovilizado intangible se valora inicialmente por su coste, ya sea éste el precio de adquisición o el coste de producción, incluyéndose en este epígrafe los gastos de desarrollo de las páginas web (siempre que esté prevista su utilización durante varios años). Después del reconocimiento inicial, el inmovilizado intangible se valora por su coste, menos la amortización acumulada y, en su caso, el importe acumulado de las correcciones por deterioro registradas.

Para cada inmovilizado intangible se analiza y determina si la vida útil es definida o indefinida.

Los activos intangibles que tienen vida útil definida se amortizan sistemáticamente en función de la vida útil estimada de los mismos y de su valor residual. Los métodos y periodos de amortización aplicados son revisados en cada cierre de ejercicio y, si procede, ajustados de forma prospectiva.

No existe ningún inmovilizado intangible con vida útil indefinida.

Al menos al cierre del ejercicio, se evalúa la existencia de indicios de deterioro, en cuyo caso se estiman los importes recuperables, efectuándose las correcciones valorativas que procedan. La Sociedad no ha reconocido "Pérdidas netas por deterioro" derivadas de los activos intangibles en el presente ejercicio.

a) Aplicaciones informáticas

Las Aplicaciones Informáticas, se encuentran valoradas a su coste de adquisición, fijando la amortización en cinco años, con un porcentaje lineal del 20%, habiéndose aplicado durante 2015 la proporción correspondiente.

Las reparaciones que no representan una ampliación de la vida útil y los costes de mantenimiento son cargados en la cuenta de pérdidas y ganancias en el ejercicio en que se producen.

4.2. Inmovilizado material.

Los bienes comprendidos en el Inmovilizado Material se encuentran valorados a su precio de adquisición o a su coste de producción que incluye, además del importe facturado después de deducir cualquier descuento o rebaja en el precio, todos los gastos adicionales y directamente relacionados que se produzcan hasta su puesta en funcionamiento, como los gastos de explanación y derribo, transporte, seguros, instalación, montaje y otros similares. La Sociedad incluye en el coste del inmovilizado material que necesita un periodo de tiempo superior a un año para estar en condiciones de uso, explotación o venta, los gastos financieros relacionados con la financiación específica o genérica, directamente atribuible a la adquisición, construcción o producción. Forma parte, también, del valor del inmovilizado material, la estimación inicial del valor actual de las obligaciones asumidas derivadas del desmantelamiento o retiro y otras asociadas al activo, tales como costes de rehabilitación, cuando estas obligaciones dan lugar al registro de provisiones. Así como la mejor estimación del valor actual del importe contingente, no obstante, los pagos contingentes que dependan de magnitudes relacionadas con el desarrollo de la actividad, se contabilizan como un gasto en la cuenta de pérdidas y ganancias a medida en que se incurran.

Las cantidades entregadas a cuenta de adquisiciones futuras de bienes del inmovilizado material, se registran en el activo y los ajustes que surjan por la actualización del valor del activo asociado al anticipo dan lugar al reconocimiento de ingresos financieros, conforme se devenguen. A tal efecto se utilizará el tipo de interés incremental del proveedor existente en el momento inicial, es decir, el tipo de interés al que el proveedor podría financiarse en condiciones equivalentes a las que resultan del importe recibido, que no será objeto de modificación en posteriores ejercicios. Cuando se trate de anticipos con vencimiento no superior a un año y cuyo efecto financiero no sea significativo, no será necesario llevar a cabo ningún tipo de actualización.

La Sociedad no tiene compromisos de desmantelamiento, retiro o rehabilitación para sus bienes de activo. Por ello no se han contabilizado en los activos valores para la cobertura de tales obligaciones de futuro.

El Consejo de Administración de la Sociedad considera que el valor contable de los activos no supera el valor recuperable de los mismos.

Se registra la pérdida por deterioro del valor de un elemento del inmovilizado material cuando su valor neto contable supere a su importe recuperable, entendiendo éste como el mayor importe entre su valor razonable menos los costes de venta y su valor en uso.

Los gastos realizados durante el ejercicio con motivo de las obras y trabajos efectuados por la Sociedad, se cargarán en las cuentas de gastos que correspondan. Los costes de ampliación o mejora que dan lugar a un aumento de la capacidad productiva o a un alargamiento de la vida útil de los bienes, son incorporados al activo como mayor valor del mismo. Las cuentas del inmovilizado material en curso, se cargan por el importe de dichos gastos, con abono a la partida de ingresos que recoge los trabajos realizados por la Sociedad para sí misma.

Los costes relacionados con grandes reparaciones de los elementos del inmovilizado material se reconocen como sustitución en el momento en que se incurren y se amortizan durante el periodo que medie hasta la siguiente reparación, dando de baja cualquier importe asociado a la reparación que pudiera permanecer en el valor contable del citado inmovilizado

En los arrendamientos financieros se contabiliza el activo de acuerdo con su naturaleza, y un pasivo financiero por el mismo importe, que es el menor entre el valor razonable del activo arrendado y el valor actual al inicio del arrendamiento de los pagos mínimos acordados.

La amortización de los elementos del inmovilizado material se realiza, desde el momento en el que están disponibles para su puesta en funcionamiento, de forma lineal durante su vida útil estimando un valor residual nulo, en función de los siguientes años de vida útil:

Descripción	Años	% Anual
Construcciones Industriales	33,33	3%
Construcciones Administrativas	50,00	2%
Instalaciones Técnicas	10,00	10%
Maquinaria	12,50	8%
Utilillaje	6,66	15%
Otras Instalaciones	10,00	10%
Mobiliario	10,00	10%
Equipos Procesos de Información	6,66	15%
Elementos de Transporte -Autobuses	11,00	9,09%
Elementos de Transporte -Otros veh	8,00	12,50%
Otro Inmovilizado	10,00	10%

4.3. Inversiones inmobiliarias.

No existen.

4.4. Arrendamientos.

Los arrendamientos se clasifican como arrendamientos financieros siempre que de las condiciones de los mismos se deduzca que se transfieren al arrendatario sustancialmente los riesgos y beneficios inherentes a la propiedad del activo objeto del contrato. Los demás arrendamientos se clasifican como arrendamientos operativos.

La normativa vigente establece que el coste de los bienes arrendados se contabilizará en el balance de situación según la naturaleza del bien objeto del contrato y, simultáneamente, un pasivo por el mismo importe. Este importe será el menor entre el valor razonable del bien arrendado y el valor actual al inicio del arrendamiento de las cantidades mínimas acordadas, incluida la opción de compra, cuando no existan dudas razonables sobre su ejercicio. No se incluirán en su cálculo las

cuotas de carácter contingente, el coste de los servicios y los impuestos repercutibles por el arrendador.

Los activos registrados por este tipo de operaciones se amortizan con criterios similares a los aplicados al conjunto de los activos materiales, atendiendo a su naturaleza.

Los contratos de arrendamiento financiero han sido incorporados directamente como activo de la Sociedad y se hace figurar en el pasivo la deuda existente con el acreedor. Los intereses se incorporan directamente como gastos a medida que se van liquidando las cuotas correspondientes.

En las operaciones de arrendamiento operativo, la propiedad del bien arrendado y sustancialmente todos los riesgos y ventajas que recaen sobre el bien, permanecen en el arrendador.

Cuando la Sociedad actúa como arrendatario, los gastos del arrendamiento se cargan linealmente a la cuenta de pérdidas y ganancias en función de los acuerdos y de la vida del contrato.

Los activos adquiridos mediante arrendamiento financiero se registran de acuerdo con su naturaleza, por el menor entre el valor razonable del activo y el valor actual al inicio del arrendamiento de los pagos mínimos acordados, contabilizándose un pasivo financiero por el mismo importe. Los pagos por el arrendamiento se distribuyen entre los gastos financieros y la reducción del pasivo. A los activos se les aplican los mismos criterios de amortización, deterioro y baja que al resto de activos de su naturaleza.

Los pagos por arrendamientos operativos se registran como gastos en la cuenta de pérdidas y ganancias cuando se devengan.

Los ingresos derivados de los arrendamientos operativos se registran en la cuenta de pérdidas y ganancias cuando se devengan. Los costes directos imputables al contrato se incluyen como mayor valor del activo arrendado y se reconocen como gasto durante el plazo del contrato, aplicando el mismo criterio utilizado para el reconocimiento de los ingresos del arrendamiento.

4.5. Permutas.

No existen.

4.6. Instrumentos financieros.

La sociedad tiene registrados en el capítulo de instrumentos financieros, aquellos contratos que dan lugar a un activo financiero en una empresa y, simultáneamente, a un pasivo financiero. La presente norma resulta de aplicación a los siguientes instrumentos financieros:

a) Activos financieros:

- Efectivo y otros activos líquidos equivalentes.
- Créditos por operaciones comerciales: clientes y deudores varios;
- Créditos a terceros: tales como los préstamos y créditos financieros concedidos, incluidos los surgidos de la venta de activos no corrientes;
- Valores representativos de deuda de otras empresas adquiridos: tales como las obligaciones, bonos y pagarés;
- Instrumentos de patrimonio de otras empresas adquiridos: acciones, participaciones en instituciones de inversión colectiva y otros instrumentos de patrimonio;

- Derivados con valoración favorable para la empresa: entre ellos, futuros, opciones, permutas financieras y compraventa de moneda extranjera a plazo, y
- Otros activos financieros: tales como depósitos en entidades de crédito, anticipos y créditos al personal, fianzas y depósitos constituidos, dividendos a cobrar y desembolsos exigidos sobre instrumentos de patrimonio propio.

b) Pasivos financieros:

- Débitos por operaciones comerciales: proveedores y acreedores varios;
- Deudas con entidades de crédito;
- Obligaciones y otros valores negociables emitidos: tales como bonos y pagarés;
- Derivados con valoración desfavorable para la empresa: entre ellos, futuros, opciones, permutas financieras y compraventa de moneda extranjera a plazo;
- Deudas con características especiales, y
- Otros pasivos financieros: deudas con terceros, tales como los préstamos y créditos financieros recibidos de personas o empresas que no sean entidades de crédito incluidos los surgidos en la compra de activos no corrientes, fianzas y depósitos recibidos y desembolsos exigidos por terceros sobre participaciones.

c) Instrumentos de patrimonio propio: todos los instrumentos financieros que se incluyen dentro de los fondos propios, tal como las acciones ordinarias emitidas.

4.6.1. Inversiones financieras a largo y corto plazo

- *Préstamos y cuentas por cobrar*: se registran a su coste amortizado, correspondiendo al efectivo entregado, menos las devoluciones del principal efectuadas, más los intereses devengados no cobrados en el caso de los préstamos, y al valor actual de la contraprestación realizada en el caso de las cuentas por cobrar. La Sociedad registra los correspondientes “deterioros” por la diferencia existente entre el importe a recuperar de las cuentas por cobrar y el valor en libros por el que se encuentran registradas.
- *Inversiones mantenidas hasta su vencimiento*: aquellos valores representativos de deudas, con una fecha de vencimiento fijada, cobros de cuantía determinada o determinable, que se negocien en un mercado activo y que la Sociedad tiene intención y capacidad de conservar hasta su vencimiento. Se contabilizan a su coste amortizado.
- *Activos financieros registrados a valor razonable con cambios en resultados*:

La Sociedad clasifica los activos y pasivos financieros a valor razonable con cambios en la cuenta de pérdidas y ganancias en el momento de su reconocimiento inicial sólo si:

- con ello se elimina o reduce significativamente la no correlación contable entre activos y pasivos financieros o,
- el rendimiento de un grupo de activos financieros, pasivos financieros o de ambos, se gestiona y evalúa según el criterio de valor razonable, de acuerdo con la estrategia documentada de inversión o de gestión del riesgo de la Sociedad.

También se clasifican en esta categoría los activos y pasivos financieros con derivados implícitos, que son tratados como instrumentos financieros híbridos, bien porque han sido designados como tales por la Sociedad o debido a que no se puede valorar el

componente del derivado con fiabilidad en la fecha adquisición o en una fecha posterior. Los activos y pasivos financieros a valor razonable con cambios en la cuenta de pérdidas y ganancias se valoran siguiendo los criterios establecidos para los activos y pasivos financieros mantenidos para negociar.

La Sociedad no reclasifica ningún activo o pasivo financiero de esta categoría mientras esté reconocido en el balance de situación, salvo cuando proceda calificar el activo como inversión en empresas del grupo, asociadas o multigrupo.

- *Las inversiones en empresas del grupo, multigrupo y asociadas.*
- *Inversiones disponibles para la venta:* son el resto de inversiones que no entran dentro de las cuatro categorías anteriores, viniendo a corresponder casi a su totalidad a las inversiones financieras en capital, con una inversión inferior al 20%. Estas inversiones figuran en el balance de situación adjunto por su valor razonable cuando es posible determinarlo de forma fiable. En el caso de participaciones en sociedades no cotizadas, normalmente el valor de mercado no es posible determinarlo de manera fiable por lo que, cuando se da esta circunstancia, se valoran por su coste de adquisición o por un importe inferior si existe evidencia de su deterioro.

- *Intereses y dividendos recibidos de activos financieros*

Los intereses y dividendos de activos financieros devengados con posterioridad al momento de la adquisición se reconocen como ingresos en la cuenta de pérdidas y ganancias. Los intereses se reconocen por el método del tipo de interés efectivo y los ingresos por dividendos procedentes de inversiones en instrumentos de patrimonio se reconocen cuando han surgido los derechos para la Sociedad a su percepción.

En la valoración inicial de los activos financieros se registran de forma independiente, atendiendo a su vencimiento, el importe de los intereses explícitos devengados y no vencidos en dicho momento, así como el importe de los dividendos acordados por el órgano competente en el momento de la adquisición.

- *Baja de activos financieros*

La Sociedad da de baja los activos financieros cuando expiran o se han cedido los derechos sobre los flujos de efectivo del correspondiente activo financiero y se han transferido sustancialmente los riesgos y beneficios inherentes a su propiedad. En el caso concreto de cuentas a cobrar se entiende que este hecho se produce en general si se han transmitido los riesgos de insolvencia y mora.

Cuando el activo financiero se da de baja la diferencia entre la contraprestación recibida neta de los costes de transacción atribuibles y el valor en libros del activo, más cualquier importe acumulado que se haya reconocido directamente en el patrimonio neto, determina la ganancia o pérdida surgida al dar de baja dicho activo, que forma parte del resultado del ejercicio en que ésta se produce.

Por el contrario, la Sociedad no da de baja los activos financieros, y reconoce un pasivo financiero por un importe igual a la contraprestación recibida, en las cesiones de activos financieros en las que se retenga sustancialmente los riesgos y beneficios inherentes a su propiedad.

4.6.2. Efectivo y otros medios líquidos equivalentes

Bajo este epígrafe del balance de situación adjunto se registra el efectivo en caja y bancos, depósitos a la vista y otras inversiones a corto plazo con vencimiento inferior a tres meses de alta liquidez que son rápidamente realizables en caja y que no tienen riesgo de cambios en su valor.

4.6.3. Pasivos financieros

Los préstamos, obligaciones y similares se registran inicialmente por el importe recibido, neto de costes incurridos en la transacción. Los gastos financieros, incluidas las primas pagaderas en la liquidación o el reembolso y los costes de transacción, se contabilizan en la cuenta de pérdidas y ganancias según el criterio del devengo utilizando el método del interés efectivo. El importe devengado y no liquidado se añade al importe en libros del instrumento en la medida en que no se liquidan en el período en que se producen.

Las cuentas a pagar se registran inicialmente a su coste de mercado y posteriormente son valoradas al coste amortizado utilizando el método de la tasa de interés efectivo.

Se clasificarán como pasivo corriente:

- Las obligaciones vinculadas al ciclo normal de explotación señalado en la letra anterior que la empresa espera liquidar en el transcurso del mismo.

- Las obligaciones cuyo vencimiento o extinción se espera que se produzca en el corto plazo, es decir, en el plazo máximo de un año, contado a partir de la fecha de cierre del ejercicio; en particular, aquellas obligaciones para las cuales la empresa no disponga de un derecho incondicional a diferir su pago en dicho plazo. En consecuencia, los pasivos no corrientes se reclasificarán en corrientes en la parte que corresponda.

- Los pasivos financieros clasificados como mantenidos para negociar, excepto los derivados financieros cuyo plazo de liquidación sea superior a un año.

Los demás elementos del pasivo se clasificarán como no corrientes.

4.6.4. Instrumentos financieros derivados y contabilización de coberturas

No existen.

4.6.5. Instrumentos financieros compuestos

No existen.

4.6.6. Inversiones en empresas del grupo, multigrupo y asociadas

No existen.

4.7. Coberturas Contables.

No existen.

4.8. Existencias.

Las existencias, que corresponden a recambios, materiales de reparación y mantenimiento de la flota de autobuses, y carburantes, se encuentran valoradas al precio medio de adquisición.

El precio de adquisición es el importe facturado por el proveedor, deducidos los descuentos y los intereses incorporados al nominal de los débitos más los gastos adicionales para que las existencias se encuentren ubicados para su venta: transportes, aranceles, seguros y otros atribuibles a la adquisición. Los impuestos indirectos que gravan las existencias sólo se incorporan al precio de adquisición o coste de producción cuando no son recuperables directamente de la Hacienda Pública.

La Sociedad utiliza el coste medio ponderado para la asignación de valor a las existencias.

Dado que las existencias de la Sociedad no necesitan un periodo de tiempo superior a un año para estar en condiciones de ser vendidas, no se incluyen gastos financieros en el precio de adquisición o coste de producción.

Los anticipos a proveedores a cuenta de suministros futuros de existencias se valoran por su coste.

La valoración de los productos obsoletos, defectuosos o de lento movimiento se reduce a su posible valor de realización.

Cuando el valor neto realizable de las existencias es inferior a su precio de adquisición o a su coste de producción, se efectúan las oportunas correcciones valorativas reconociéndolas como un gasto en la cuenta de pérdidas y ganancias. Si dejan de existir las circunstancias que causaron la corrección del valor de las existencias, el importe de la corrección es objeto de reversión reconociéndolo como un ingreso en la cuenta de pérdidas y ganancias.

Al tener un ciclo de rotación relativamente corto, no se considera necesario realizar corrección valorativa al cierre del ejercicio.

4.9. Transacciones en moneda extranjera.

No existen.

4.10. Impuestos sobre beneficios.

El gasto por impuesto sobre beneficios del ejercicio se determina mediante la suma del gasto (ingreso) por el impuesto corriente y del gasto (ingreso) por el impuesto diferido. El gasto por el impuesto corriente se determina aplicando el tipo de gravamen vigente a la ganancia fiscal, y minorando el resultado así obtenido en el importe de las bonificaciones y deducciones generales y aplicadas en el ejercicio.

La Sociedad no registra activos o pasivos por impuestos diferidos debido a que su importe, de existir, se considera no significativo. Al tratarse de una empresa municipalizada le resulta aplicable la bonificación establecida en el artículo 34.2 del Real Decreto Legislativo 4/2004, de 5 de marzo por el que se aprueba el Texto Refundido de la Ley del Impuesto sobre Sociedades, consistente en una bonificación del 99% sobre la parte de la cuota íntegra que se derive de la prestación de servicios públicos municipales encomendados por el Ayuntamiento.

Igualmente, la Sociedad no reconoce el crédito impositivo generado por la base imponible negativa declarada en el ejercicio, al estimar que existen dudas de que la Empresa disponga de ganancias fiscales futuras que permitan su aplicación.

4.11. Ingresos y gastos.

Los ingresos y gastos se imputan en función del criterio del devengo con independencia del momento en que se produce la corriente monetaria o financiera derivada de ellos.

No obstante, la Sociedad únicamente contabiliza los beneficios realizados a la fecha de cierre del ejercicio, en tanto que los riesgos y las pérdidas previsibles, aun siendo eventuales, se contabilizan tan pronto sean conocidos.

Los ingresos por la venta de servicios se reconocen por el importe de las tarifas o, en su caso, de la facturación, excluyendo los impuestos que gravan las mismas. Las comisiones devengadas por distribución y venta, se contabilizan en su correspondiente cuenta de gastos.

4.12. Provisiones y contingencias.

No existen.

4.13. Elementos patrimoniales de naturaleza medioambiental.

La Sociedad no tiene responsabilidades, gastos, activos, ni provisiones y contingencias de naturaleza medioambiental que pudieran ser significativos en relación con el patrimonio, la situación financiera y los resultados del mismo.

4.14. Criterios empleados para el registro y valoración de los gastos de personal.

Las obligaciones en materia de previsión social asumidas por la empresa, de acuerdo con los compromisos contractuales adquiridos con los trabajadores, según el Convenio Colectivo vigente hasta el 28/05/02, consistían en que en los casos de baja y jubilación e invalidez permanente total, la Empresa debería abonar al trabajador un complemento equivalente a la diferencia entre la pensión asignada por la Seguridad Social y el salario base más antigüedad que percibiera en el momento de la baja. Estos complementos se abonan de forma vitalicia y se incrementan anualmente en función del aumento del IPC.

El Consejo de Administración celebrado el 22/04/02, acordó adaptar a la normativa vigente los compromisos por pensiones contraídos con el personal, mediante un plan de financiación a largo plazo que permitiera cubrir el déficit acumulado en ejercicios anteriores en relación con la dotación de los fondos de pensiones.

Con fecha 23 de abril de 2002 fue firmado el acuerdo sobre el Plan de Pensiones de la Empresa, entre los representantes de la misma y de los trabajadores, y con fecha 28/05/02 se firmó igualmente la modificación del Convenio Colectivo al objeto de adaptarlo al citado Plan. Por último con fecha 05/06/02 se firmó, por parte de la Comisión Promotora, el Reglamento del Plan de Pensiones de la Empresa.

De esta forma, la cobertura de los compromisos por pensiones del personal activo de la empresa se comenzó a realizar, con efectos desde el 01/01/02, mediante una aportación en efectivo, a un fondo externalizado, que ascendía al 3% del salario pensionable (salario base más antigüedad), correspondiendo el 2% a la empresa y el 1% a los propios trabajadores.

Al mismo tiempo, fue aprobado y formalizado en el año 2002 un “Plan de Reequilibrio” para financiar la instrumentalización y externalización del déficit correspondiente a los compromisos por pensiones por servicios pasados del personal activo reconocidos en el Convenio Colectivo, en cumplimiento del Real Decreto 1588/1999 de 15 de octubre, por el que se aprueba el Reglamento sobre la instrumentalización de los compromisos por pensiones de las empresas. De esta forma, la deuda fue reconocida en el balance en su totalidad en el ejercicio 2008, imputando el gasto no registrado hasta entonces, por importe de 558.984,63 euros contra la partida de “Reservas” del Patrimonio Neto.

Señalar que, en cumplimiento lo establecido en el artículo 2.3 del Real Decreto 20/2011, de 30 de diciembre, de medidas para garantizar la estabilidad presupuestaria y de fomento de la competitividad, la Empresa suspendió sus aportaciones al Fondo de Pensiones del “personal activo” en el año 2012. Posteriormente, en enero de 2013, en base a la modificación del Convenio

Colectivo de la Empresa 2013-2018 publicada en el BOP de 09/07/2014, que introdujo una Disposición Adicional acordando “que durante la vigencia del presente convenio colectivo quedan suspendidas las aportaciones del Promotor al Plan de Pensiones, igualmente queda suspendida la obligatoriedad de las aportaciones realizadas por los partícipes del mismo, quedando también sin efecto la obligación por parte de la Empresa a suscribir una póliza de seguros que cubra los casos de fallecimiento e invalidez”, la Empresa procedió a eliminar las aportaciones al Fondo de Pensiones del “personal activo”.

Respecto a los compromisos por complemento de pensiones adquiridos por el “personal pasivo” existente al 15 de Noviembre de 2002, inicialmente, la Empresa tenía previsto contratar una póliza de seguros que cubriese los mismos, cuyo coste estimado a noviembre de 2002 ascendía a 2,82 millones de euros, a financiar mediante 10 pagos anuales de 358.937,17 euros (la diferencia se debería al coste de la financiación). Dicha contratación no ha sido posible formalizarla hasta la fecha por falta de financiación. De esta forma, la Empresa registra el gasto correspondiente a estos complementos del personal pasivo, a medida que se realiza anualmente el pago de las cuotas devengadas por el personal pasivo. Dicho gasto anual, mientras no sea formalizada la póliza de seguros, se imputa directamente contra la cuenta de “Reservas” del Patrimonio Neto, siendo el importe imputado en 2015 de 199.444,71 euros.

4.15. Pagos basados en acciones.

La Sociedad no realiza pagos en acciones en forma de instrumentos de capital y liquidados en efectivo a los empleados.

4.16. Subvenciones, donaciones y legados.

Tienen el carácter de no reintegrable y se valoran por el importe concedido, reconociéndose inicialmente como ingresos directamente imputados al patrimonio neto y se imputan a resultados en proporción a la depreciación experimentada durante el período por los activos financiados por dichas subvenciones, salvo que se trate de activos no depreciables en cuyo caso se imputarán al resultado del ejercicio en que se produzca la enajenación o baja en inventario de los mismos.

En este apartado figuran las subvenciones de capital recibidas del Ayuntamiento de Huelva que vienen consignadas como Transferencias de Capital para inversiones en los Presupuestos Municipales, cuya finalidad es la adquisición y mejora del Inmovilizado de la Empresa. Mención especial las destinadas a compra de autobuses.

La imputación al resultado del ejercicio de estas subvenciones se efectúa de forma proporcional a las amortizaciones que se practican sobre los activos financiados con las mismas.

Señalar que la Sociedad, siguiendo lo dispuesto en la Norma de registro y valoración 18ª, apartado 2, del Plan General de Contabilidad aprobado por el Real Decreto 1514/2007, así como el criterio establecido por la Consulta nº8 del BOICAC Nº 77, que interpreta y aclara la citada Norma, registra el importe íntegro de las aportaciones realizadas y/o comprometidas por el Ayuntamiento de Huelva para financiar el déficit de explotación de E.M.T.U.S.A. de cada ejercicio como “Otras aportaciones de socios” en el Patrimonio Neto.

4.17. Combinación de negocios.

No existen.

4.18. Negocios conjuntos.

No existen.

4.19. Criterios empleados en transacciones entre partes vinculadas.

En el supuesto de existir, las operaciones realizadas con el Excmo. Ayuntamiento de Huelva y/o aquellas empresas o entidades dependientes del mismo, se contabilizan de acuerdo con las normas generales. Los elementos objeto de las transacciones que se realicen se contabilizarán en el momento inicial por su valor razonable. La valoración posterior se realiza de acuerdo con lo previsto en las normas particulares para las cuentas que corresponda.

Esta norma de valoración afecta a las partes vinculadas que se explicitan en la Norma 13ª y 15ª de elaboración de las cuentas anuales del Plan General de Contabilidad. En este sentido:

- a) Si bien la Sociedad está participada en su totalidad por el “Excmo. Ayuntamiento de Huelva” consideramos que no existe “grupo” conforme a lo establecido en el artículo 42 del Código de Comercio.
- b) Se entenderá que una empresa es asociada cuando, sin que se trate de una empresa del grupo en el sentido señalado en el artículo 42 del Código de Comercio, la entidad o las personas físicas dominantes, ejerzan sobre esa empresa asociada una influencia significativa, tal como se desarrolla detenidamente en la citada Norma 13ª de elaboración de las cuentas anuales. En este sentido consideramos como asociadas al resto de Sociedades mercantiles de titularidad municipal.
- c) Una parte se considera vinculada a otra cuando una de ellas ejerce o tiene la posibilidad de ejercer directa o indirectamente o en virtud de pactos o acuerdos entre accionistas o partícipes, el control sobre otra o una influencia significativa en la toma de decisiones financieras y de explotación de la otra, tal como se detalla detenidamente en la Norma 15ª de elaboración de las cuentas anuales del Plan General de Contabilidad.

4.20. Activos no corrientes mantenidos para la venta.

No existen.

4.21. Operaciones interrumpidas.

No existen.

5. INMOVILIZADO MATERIAL

El movimiento habido en este capítulo del balance de situación adjunto es el siguiente:

A) Estados de movimientos del INMOVILIZADO MATERIAL

	Terrenos y construcciones	Instalaciones técnicas y otro inmovilizado material	Elementos de transporte	Anticipo Inmovilizado	Total
A) SALDO INICIAL BRUTO, EJERCICIO 2014	289.739,62	554.348,48	6.408.118,41		7.252.206,51
(+) Adquisiciones mediante combinaciones de negocios					0,00
(+) Aportaciones no dinerarias					0,00
(+) Ampliaciones y mejoras		24.872,39		18.295,20	43.167,59
(+) Resto de entradas					0,00
(-) Salidas, bajas o reducciones		82.493,54	300.722,06		383.215,60
(- / +) Traspasos a / de activos no corrientes mantenidos para la venta u operaciones interrumpidas					0,00
(- / +) Traspasos a / de otras partidas					0,00
B) SALDO FINAL BRUTO, EJERCICIO 2014	289.739,62	496.727,33	6.107.396,35	18.295,20	6.912.158,50
A) SALDO INICIAL BRUTO, EJERCICIO 2015	289.739,62	496.727,33	6.107.396,35	18.295,20	6.912.158,50
(+) Adquisiciones mediante combinaciones de negocios					0,00
(+) Aportaciones no dinerarias					0,00
(+) Ampliaciones y mejoras					0,00
(+) Resto de entradas		140.704,15	105.750,00		246.454,15
(-) Salidas, bajas o reducciones		39.368,54	847.910,01		887.278,55
(- / +) Traspasos a / de activos no corrientes mantenidos para la venta u operaciones interrumpidas					0,00
(- / +) Traspasos a / de otras partidas				18.295,20	18.295,20
B) SALDO FINAL BRUTO, EJERCICIO 2015	289.739,62	598.062,94	5.365.236,34	0,00	6.253.038,90
C) AMORTIZACIÓN ACUMULADA, SALDO INICIAL EJERCICIO 2014	188.088,54	424.357,30	6.093.567,13		6.706.012,97
(+) Dotación a la amortización del ejercicio 2014	5.916,03	25.883,06	64.564,77		96.363,86
(+) Aumentos por adquisiciones o traspasos		343,86			343,86
(-) Disminuciones por salidas, bajas, reducciones o traspasos		75.653,24	300.722,06		376.375,30
D) AMORTIZACION ACUMULADA, SALDO FINAL EJERCICIO 2014	194.004,57	374.930,98	5.857.409,84		6.426.345,39
C) AMORTIZACIÓN ACUMULADA, SALDO INICIAL EJERCICIO 2015	194.004,57	374.930,98	5.857.409,84		6.426.345,39
(+) Dotación a la amortización del ejercicio 2015	5.884,32	23.695,98	56.600,28		86.180,58
(+) Aumentos por adquisiciones o traspasos		4.227,94	8.812,98		13.040,92
(-) Disminuciones por salidas, bajas, reducciones o traspasos		38.981,74	847.910,01		886.891,75
D) AMORTIZACIÓN ACUMULADA, SALDO FINAL EJERCICIO 2015	199.888,89	363.873,16	5.074.913,09	0,00	5.638.675,14
E) SALDO NETO , EJERCICIO 2015	89.850,73	234.189,78	290.323,25	0,00	614.363,76

Del detalle anterior, el valor de construcción y del terreno de los inmuebles, asciende a 85.357,32 € y a 4.493,41 € respectivamente.

La adición de “elementos de transporte” señalada en el cuadro anterior para el año 2015, corresponde a la adquisición de nueve autobuses de segundo uso, marca IVECO y modelo City Class, matriculados en 2001, consiguiendo con ello sustituir las nueve unidades más antiguas de la flota por vehículos que incluyen significativas mejoras en cuanto a equipamiento técnico, confort, seguridad y accesibilidad. Esta adquisición ha sido realizada a través de un “procedimiento

negociado sin publicidad”, en el que fueron invitadas a presentar las correspondientes ofertas a 3 empresas del sector de compraventa de vehículos usados.

No existen inversiones en inmovilizado material fuera del territorio nacional y asimismo se informa que no se ha realizado ninguna corrección valorativa de los bienes de inmovilizado en el ejercicio 2015.

La información sobre las subvenciones recibidas por la Empresa relacionadas con el inmovilizado material se incluye en la nota 18 de esta memoria.

Los bienes totalmente amortizados por la Sociedad al 31.12.15 alcanzan un valor en libros de 4.931.240,89 €y presentan el siguiente detalle:

	Ejercicio 2015	Ejercicio 2014
Importe de los bienes totalmente amortizados en uso:		
_ Construcciones:	51.873,69	51.873,69
_ Elementos de transporte	4.636.881,32	5.484.791,33
_ Resto de inmovilizado material	242.485,88	231.982,11
TOTAL	4.931.240,89	5.768.647,13

No existen costes de desmantelamiento, retiro o rehabilitación, incluidos como mayor valor de los activos.

No se han capitalizado gastos financieros capitalizados en el ejercicio 2015 ni en el ejercicio anterior.

El inmovilizado se halla asegurado a través de una póliza de multirriesgo, cubriendo la misma 1.723.800 euros de continente y 4.325.000 euros de contenido. La política de la Empresa es formalizar pólizas de seguros para cubrir los posibles riesgos a que están sujetos los diversos elementos de su inmovilizado material. La administración revisa anualmente, o cuando alguna circunstancia lo hace necesario, las coberturas y los riesgos cubiertos y se acuerdan los importes que razonablemente se deben cubrir para el año siguiente.

Al 31 de diciembre de 2015, el epígrafe inmovilizado material del balance de situación adjunto incluía 617.904 euros correspondientes a bienes adquiridos en régimen de arrendamiento financiero, (ver nota 8.1).

Al cierre del presente ejercicio, la Sociedad no posee bienes afectos a garantía ni a reversión.

A 31 de diciembre de 2015 no se han reconocido gastos/ingresos como consecuencia de la enajenación, disposición por otros medios y/o bajas de elementos de inmovilizado material.

6. INVERSIONES INMOBILIARIAS

No existen en el ejercicio 2015 Activos no Corrientes que sean inmuebles y que se posean para obtener rentas, plusvalías o ambas.

7. INMOVILIZADO INTANGIBLE

7.1 *General.*

El detalle de movimientos habido en este capítulo del balance de situación adjunto es el siguiente:

	Concesiones	Aplicaciones informáticas	Total
A) SALDO INICIAL BRUTO, EJERCICIO 2014	2.918,94	27.385,92	30.304,86
(+) Adquisiciones mediante combinaciones de negocios			0,00
(+) Aportaciones no dinerarias			0,00
(+) Ampliaciones y mejoras		17.173,00	17.173,00
(+) Resto de entradas			0,00
(-) Salidas, bajas o reducciones			0,00
(- / +) Traspasos a / de activos no corrientes mantenidos para la venta u operaciones interrumpidas			0,00
(- / +) Traspasos a / de otras partidas			0,00
B) SALDO FINAL BRUTO, EJERCICIO 2014	2.918,94	44.558,92	47.477,86
A) SALDO INICIAL BRUTO, EJERCICIO 2015	2.918,94	44.558,92	47.477,86
(+) Adquisiciones mediante combinaciones de negocios			0,00
(+) Aportaciones no dinerarias			0,00
(+) Ampliaciones y mejoras			0,00
(+) Resto de entradas		34.003,20	34.003,20
(-) Salidas, bajas o reducciones			0,00
(- / +) Traspasos a / de activos no corrientes mantenidos para la venta u operaciones interrumpidas			0,00
(- / +) Traspasos a / de otras partidas			0,00
B) SALDO FINAL BRUTO, EJERCICIO 2015	2.918,94	78.562,12	81.481,06
C) AMORTIZACIÓN ACUMULADA, SALDO INICIAL EJERCICIO 2014	2.918,94	26.936,56	29.855,50
(+) Dotación a la amortización del ejercicio 2014		148,80	148,80
(+) Aumentos por adquisiciones o traspasos			0,00
(-) Disminuciones por salidas, bajas, reducciones o traspasos		0,00	0,00
D) AMORTIZACIÓN ACUMULADA, SALDO FINAL EJERCICIO 2014	2.918,94	27.085,36	30.004,30
C) AMORTIZACIÓN ACUMULADA, SALDO INICIAL EJERCICIO 2015	2.918,94	27.085,36	30.004,30
(+) Dotación a la amortización del ejercicio 2015		3.553,67	3.553,67
(+) Aumentos por adquisiciones o traspasos		1.993,61	1.993,61
(-) Disminuciones por salidas, bajas, reducciones o traspasos		0,00	0,00
D) AMORTIZACIÓN ACUMULADA, SALDO FINAL EJERCICIO 2015	2.918,94	32.632,64	35.551,58
E) SALDO NETO, EJERCICIO 2015	0,00	45.929,48	45.929,48

La amortización de los elementos del inmovilizado intangibles es lineal durante su vida útil estimada, en función de los siguientes años de vida útil:

Descripción	Años	% Anual
Concesiones	5 años	20%
Aplicaciones informáticas	5 años	20%

No se ha producido ninguna circunstancia que haya supuesto una incidencia significativa en el ejercicio presente o a ejercicios futuros que afecten a valores residuales, vidas útiles o métodos de amortización.

A continuación, se detallan los elementos del inmovilizado intangible que se encuentran totalmente amortizados a 31 de diciembre del 2015:

	Ejercicio 2015	Ejercicio 2014
Concesiones Administrativas	2.918,94	2.918,94
Aplicaciones informáticas	26.642,12	26.642,12
TOTAL	29.561,06	29.561,06

Las Concesiones Administrativas que se incluyen el cuadro anterior y que figuran en el balance, corresponden a las autorizaciones de uso de radiofrecuencias para el control de la flota de autobuses. Se informa que el 6 de Febrero de 2013 fue renovada, hasta el 31 de diciembre de 2017, una nueva autorización de uso del “Dominio público radioelectrónico” para el desarrollo de la actividad de transporte urbano, la cual requiere el pago de una tasa anual por importe de 377,34 €

Asimismo se informa que no se ha realizado ninguna corrección valorativa de los bienes del inmovilizado intangible en el ejercicio 2015.

No se han capitalizado gastos financieros capitalizados en el ejercicio 2015.

No existen bienes afectos a garantía o reversión al cierre del ejercicio.

No se han recibido subvenciones, donaciones y legados relacionados con el inmovilizado intangible.

La Sociedad no ha enajenado inmovilizados intangibles en el ejercicio.

Al 31 de diciembre de 2015 la Sociedad no ha contraído compromisos en firme para la compra o venta de inmovilizado intangible.

No existen otras circunstancias importantes que afecten a los bienes del inmovilizado intangible.

7.2. Fondo de comercio

Las Sociedad no ha realizado combinaciones de negocios que hayan puesto de manifiesto la necesidad de registrar algún Fondo de Comercio.

8. ARRENDAMIENTOS Y OTRAS OPERACIONES DE NATURALEZA SIMILAR

8.1 *Arrendamientos financieros.*

La Sociedad no tiene formalizados contratos de arrendamiento financiero que cedan el uso de bienes propios a terceros.

La información de los arrendamientos financieros en los que la Sociedad es arrendataria es la siguiente:

Arrendamientos financieros: Información del arrendatario	Ejercicio 2015	Ejercicio 2014
Importe reconocido en el Activo inicialmente. Valor actual pagos mínimos	0,00	617.904,00
Valor actual al cierre del ejercicio	0,00	0,00
Valor de la opción de compra	0,00	10.028,40

	Cuotas pendientes			
	Pagos mínimos		Valor actual	
	Ejercicio 2015	Ejercicio 2014	Ejercicio 2015	Ejercicio 2014
_ Hasta un año	0,00	54.608,70	0,00	54.608,70
_ Entre uno y cinco años	0,00	0,00	0,00	0,00
_ Más de cinco años				

El “Importe reconocido en el Activo inicialmente” señalado en el cuadro anterior corresponde a tres contratos de arrendamiento financiero formalizados con fecha 14 de mayo de 2008, para la adquisición de sendos autobuses nuevos para la flota de la empresa. Dichos contratos finalizaron en mayo de 2014, habiendo ejercido la Empresa la correspondiente opción de compra

Dichos contratos de arrendamiento financiero fueron formalizados dando cumplimiento al Acuerdo de renovación de la flota de autobuses de EMTUSA adoptado por el Consejo de Administración de la Sociedad celebrado en sesión ordinaria el día 19 de junio de 2000, acuerdo que fue aprobado por unanimidad. La propuesta del “Plan de Renovación de la flota” establecía, según tabla presentada al efecto, la compra de tres autobuses anuales durante 10 años comenzando en el año 2000 y finalizando en el 2009. Así, la Empresa ha venido adquiriendo autobuses desde el año 2000 de la siguiente forma y número: 3 autobuses en el año 2000, 2 en el año 2002 y 3 en el año 2008.

9. INSTRUMENTOS FINANCIEROS

9.1.- Información sobre la relevancia de los instrumentos financieros en la situación financiera y los resultados de la empresa.

a) Categorías de activos financieros y pasivos financieros

Informamos a continuación sobre el valor en libros de cada una de las categorías de activos financieros y pasivos financieros registrados por la Sociedad en el balance adjunto.

a.1) Activos financieros, salvo inversiones en el patrimonio de empresas del grupo, multigrupo y asociadas.

La información de los instrumentos financieros del activo del balance de la Sociedad a **largo plazo**, sin considerar los créditos con Hacienda Pública, clasificados por categorías es la siguiente:

		Créditos, Derivados, Otros		TOTAL	
		Ej. 2015	Ej. 2014	Ej. 2015	Ej. 2014
		CATEGORÍAS			
	Activos a valor razonable con cambios en pérdidas y ganancias, del cual:				
	— Mantenidos para negociar				
	— Otros				
	Inversiones mantenidas hasta el vencimiento				
	Préstamos y partidas a cobrar	3.256.252,81	3.834.954,36	3.256.252,81	3.834.954,36
	Activos disponibles para la venta, del cual:				
	— Valorados a valor razonable				
	— Valorados a coste				
	Derivados de cobertura				
	TOTAL	3.256.252,81	3.834.954,36	3.256.252,81	3.834.954,36

En el importe consignado en el epígrafe “Préstamos y partidas a cobrar” del cuadro anterior se incluyen 3.240.918,40 € correspondientes a las cantidades pendientes de cobro al “Excmo. Ayuntamiento de Huelva” en concepto de aportaciones comprometidas para financiar las pérdidas generadas por la empresa hasta el 31 de diciembre de 2015. Dicho importe se clasifica como “crédito a largo plazo” porque desconocemos el momento en que se producirá la efectiva cancelación del mismo por parte del “Excmo. Ayuntamiento de Huelva”, lo cual va a depender de que se apruebe la correspondiente consignación en el Presupuesto Municipal y de que se consiga por el Ayuntamiento la financiación necesaria. Señalar a este respecto que el Plan Económico Financiero 2012-2014 del Ayuntamiento de Huelva aprobado por el Pleno Municipal celebrado con fecha 28 de noviembre de 2011, suspendió el Acuerdo Plenario del año 1998 por el que el Ayuntamiento venía asumiendo, de forma automática, la totalidad de los déficits de explotación de la Empresa. De esta forma, no se podrá producir la liquidación de estos créditos pendientes de cobro al Ayuntamiento de Huelva, de no aprobarse expresamente nuevas Transferencias Municipales en los Presupuestos del Ayuntamiento de los próximos años.

El saldo de este crédito mantenido con el “Excmo. Ayuntamiento de Huelva” ha tenido el siguiente movimiento durante el ejercicio 2015:

SALDO INICIAL	3.829.204,65
+ Crédito por Compromisos por pensiones del personal de ejercicios anteriores	199.444,71
- Crédito aplicado Ayto. a cancelar deuda con T.G.S.S ...	-536.880,31
- Transferencias corrientes Ppto. 2015 aplicadas al déficit de 2009 pendiente de cobro	-250.850,65
SALDO FINAL	3.240.918,40

Asimismo se incluye bajo el epígrafe “Préstamos y partidas a cobrar” del cuadro anterior el saldo correspondiente a los “Depósitos y Fianzas constituidos a largo plazo”, cuyo movimiento durante 2015 ha sido el siguiente:

SALDO INICIAL	5.749,71
+ Entregas	9.683,82
- Devoluciones	-99,12
Saldo final	15.334,41

La información sobre los instrumentos financieros del activo del balance de la Sociedad a **corto plazo**, sin considerar el efectivo y otros activos equivalentes, ni los créditos con Hacienda Pública, clasificados por categorías, es la que se muestra a continuación:

CATEGORIAS	CLASES			
	Créditos Derivados Otros		TOTAL	
	Ej. 2015	Ej. 2014	Ej. 2015	Ej. 2014
Activos a valor razonable con cambios en pérdidas y ganancias, del cual:				
— Mantenidos para negociar				
— Otros				
Inversiones mantenidas hasta el vencimiento				
Préstamos y partidas a cobrar	398.768,76	266.069,09	398.768,76	266.069,09
Activos disponibles para la venta, del cual:				
— Valorados a valor razonable				
— Valorados a coste				
Derivados de cobertura				
Periodificaciones	21.875,45	27.571,33	21.875,45	27.571,33
TOTAL	420.644,21	293.640,42	420.644,21	293.640,42

El importe de los “Créditos, derivados y Otros” incluido en el cuadro anterior recoge los saldos de los epígrafes del Activo del balance “B) III. Deudores comerciales y cuentas a cobrar” (sin incluir créditos con Administraciones Públicas) y “B.V.2.- Créditos por aportaciones socio”.

El detalle de los créditos que integran el saldo del epígrafe del balance “B) III. Deudores comerciales y cuentas a cobrar” es el siguiente:

	<u>2015</u>	<u>2014</u>
a) Clientes por ventas y prestaciones de servicios		
Panini (venta de títulos)	19.915,86	13.386,86
Clear Channel	13.140,81	23.082,60
Asociación de vecinos de San Sebastián	338,40	338,40
Carrefour Property España, S.I.	0,00	6.050,00
	-----	-----
	33.395,07	42.857,86
b) Clientes, empresas del grupo y asociadas		
Ayuntamiento de Huelva, por prestación de servicios.....	60.691,86	61.292,36
Deterioro de valor crédito Ayuntamiento de Huelva.....	(60.491,82)	(60.491,82)
	-----	-----
	200,04	800,54
c) Deudores varios		
Bluepack, S.L.	122,45	122,45
José Manuel Peña Márquez	201,68	0,02
Antonio España e Hijos, S.L.	1.146,24	600,00
Eventoimagen, S.L.	418,17	418,17
Deudores, facturas pendientes	1.106,70	1.106,70
Deudores de dudoso cobro		
- Virfran por publicidad.....	68.774,60	68.774,60
- Aon Gil y Carvajal	1.010,02	1.010,02
	-----	-----
Total Deudores de dudoso cobro	69.784,62	69.784,62
Deterioro de valor de créditos comerciales	(69.784,61)	(69.784,61)
	-----	-----
	2.995,25	2.247,35

	<u>2015</u>	<u>2014</u>
d) Personal		
Anticipos al personal	225,36	225,36
	<u>225,36</u>	<u>225,36</u>
e) Créditos por aportaciones socio		
Crédito a c/p Ayuntamiento de Huelva	361.953,04	219.937,98
	<u>361.953,04</u>	<u>219.937,98</u>
TOTAL	<u>398.768,76</u>	<u>266.069,09</u>

El importe pendiente de cobro al cliente “Panini (venta de títulos)” corresponde a los “bonos de viaje” vendidos a los usuarios por dicha empresa desde el 28 de diciembre al 31 de diciembre de 2015, los cuales se liquidan a EMTUSA en la primera semana de enero de 2016.

La “AA.VV. de San Sebastián” mantiene un saldo pendiente de cobro por servicios especiales de transporte prestados a dicha Asociación en el año 2005. Este saldo continúa pendiente de cobro a la fecha de formulación de la presente memoria.

En cuanto al saldo clasificado bajo el epígrafe del balance “B.V.2.- Créditos por aportaciones socio”, éste recoge el crédito pendiente de cobro al Ayuntamiento de Huelva por Transferencias Presupuestarias reconocidas y consignadas por el Ayuntamiento, el cual estimamos será liquidado durante el ejercicio siguiente 2016. Detallamos a continuación el movimiento de dicho crédito acaecido durante el ejercicio 2015:

SALDO INICIAL	219.937,98
- Transferencias Ppto. 2014 cobradas en 2015	-219.937,98
- Transferencias Ppto. 2015 a cobrar en 2016	361.953,04
SALDO FINAL	<u>361.953,04</u>

La información del efectivo y otros activos líquidos equivalentes, es la siguiente:

	<u>Ejercicio 2015</u>	<u>Ejercicio 20014</u>
Tesorería	105.906,33	297.566,13
Otros activos líquidos equivalentes	0,00	0,00
Total	<u>105.906,33</u>	<u>297.566,13</u>

El total de efectivo y otros activos líquidos equivalentes se incluye en el estado de flujos de efectivo.

Los importes en libros del efectivo y equivalentes al efectivo de la Sociedad están denominados en euros.

a.2) Pasivos financieros.

Los instrumentos financieros del pasivo del balance de la sociedad a **largo plazo**, sin considerar los débitos con Hacienda Pública, clasificados por categorías son los siguientes:

CATEGORÍAS	CLASES					
	Deudas con entidades de crédito		Derivados y otros		TOTAL	
	Ej. 2015	Ej. 2014	Ej. 2015	Ej. 2014	Ej. 2015	Ej. 2014
Débitos y partidas a pagar	0,00	-900,00	0,00	0,00	0,00	-900,00
Pasivos a valor razonable con cambios en pérdidas y ganancias, del cual:						
— Mantenidos para negociar						
— Otros						
Derivados de cobertura						
Periodificaciones					0,00	0,00
TOTAL	0,00	-900,00	0,00	0,00	0,00	-900,00

La información de los instrumentos financieros del pasivo del balance de la Sociedad a **corto plazo**, sin considerar los débitos con Hacienda Pública, clasificados por categorías a 31 de diciembre de 2015, es la siguiente:

CATEGORÍAS	CLASES					
	Deudas con entidades de crédito		Derivados y otros		TOTAL	
	Ej. 2015	Ej. 2014	Ej. 2015	Ej. 2014	Ej. 2015	Ej. 2014
Débitos y partidas a pagar	0,00	0,00	609.590,70	1.193.163,88	609.590,70	1.193.163,88
Pasivos a valor razonable con cambios en pérdidas y ganancias, del cual:						
— Mantenidos para negociar						
— Otros						
Derivados de cobertura						
Periodificaciones			214.802,42	209.917,82	214.802,42	209.917,82
TOTAL	0,00	0,00	824.393,12	1.403.081,70	824.393,12	1.403.081,70

La categoría “Débitos y partidas a pagar” incluye en la partida “Derivados y otros” la deuda recogida en los epígrafes del balance “C.III.5. Otros Pasivos Financieros”, “Proveedores”, “Acreedores” y “C.V.4. Personal (remuneraciones pendientes de pago)”.

El epígrafe del balance “C.III.5. Otros Pasivos Financieros” a 31.12.15 se compone de las siguientes partidas e importes:

1.- Deuda Plan de Pensiones.		<u>Total</u>
Deudas a c/p Plan de Pensiones	1.849,47	1.849,47
2.- Fianzas y depósitos recibidos a c/plazo.		
Fianzas recibidas Bonobús y trj estudiantes	66.455,64	
Fianzas recibidas “Estancos”.....	214.500,00	280.955,64
TOTAL	282.805,11	282.805,11

La “Deuda a c/p Plan de Pensiones” corresponde a la aportación de los trabajadores, del 1 % del sueldo base más antigüedad de la nómina, descontada en la de diciembre de 2015 y pendiente de liquidar por la Empresa al cierre del ejercicio, la cual ha sido liquidada en la primera semana de enero 2016.

Las “Fianzas recibidas por bonobuses y tarjetas de estudiantes” corresponden a las cantidades entregadas por el usuario en garantía de la devolución, en buen estado de conservación y funcionamiento, de los citados medios electrónicos de cancelación en los autobuses de la flota.

Las “Fianzas recibidas Estancos” corresponden a las cantidades recaudadas a través de dichos establecimientos que actúan de intermediarios entre EMTUSA y los usuarios normales en la distribución de las tarjetas electrónicas “canceladoras” utilizadas en los autobuses de la flota. Esta fianza es entregada por los “Estancos” a EMTUSA a la retirada de las tarjetas, la cual recuperan posteriormente al vender y/o entregar las tarjetas y bonobuses a los usuarios.

El epígrafe del balance “C.V.4. Personal (remuneraciones pendientes de pago)” al 31.12.15 se compone de las siguientes partidas e importes:

Periodificación Pagas Extras 2016	112.414,27
Fondo sanciones 2014	603,43
Fondo sanciones 2015	1.202,02
Nóminas mes de diciembre 2015	753,05
Complemento Personal pasivo, diciembre 2015	12.630,98
Dietas Consejeros 2015	195,00
Liquidaciones Finiquitos	591,99
Retenciones judiciales y otros	4.455,57
TOTAL	132.846,31

La categoría “Periodificaciones” de la partida “Derivados y otros” se corresponde con ingresos por servicios cobrados por anticipado, que serán prestados por la Empresa en el siguiente ejercicio 2016. Ver mayor detalle en la nota 24.1.b) siguiente.

b) Activos financieros y pasivos financieros designados a valor razonable con cambios en la cuenta de pérdidas y ganancias

No existen.

c) Reclasificaciones

No existen.

d) Clasificación por vencimientos

Las clasificaciones por vencimiento de los activos financieros de la Sociedad, de los importes que venzan en cada uno de los siguientes años al cierre del ejercicio y hasta su último vencimiento, se detallan en el siguiente cuadro:

	Vencimiento en años						TOTAL
	1	2	3	4	5	Más de 5	
Inversiones financieras							3.618.205,85
Créditos a terceros	361.953,04	3.240.918,40					3.602.871,44
Otros activos financieros		10.363,89				4.970,52	15.334,41
Deudores comerciales y otras cuentas a cobrar							36.815,72
Cientes por ventas y prestación de servicios	33.395,07						33.395,07
Cientes, empresas del grupo y asociadas	200,04						200,04
Deudores varios	2.995,25						2.995,25
Personal	225,36						225,36
Periodificaciones	21.875,45						21.875,45
TOTAL	420.644,21	3.251.282,29	0,00	0,00	0,00	4.970,52	3.676.897,02

El importe consignado bajo el epígrafe “Créditos a terceros” del cuadro anterior corresponde a las cantidades pendientes de cobro al “Excmo. Ayuntamiento de Huelva” en concepto de aportaciones comprometidas para financiar las pérdidas generadas por la empresa hasta el 31.12.15. Hemos considerado como realizable en el año 2016 las cantidades consignadas y reconocidas por la Intervención Municipal, a la fecha de formulación de la presente memoria, con cargo a las Transferencias Presupuestarias del año 2015. Para el resto del crédito, por importe de 3.240.918,40 € que corresponde a los déficits reales de los ejercicios 2009 y 2011 y a los gastos por compromisos por pensiones del personal pasivo satisfechos por la Empresa hasta 2015, hemos considerado un vencimiento en el año 2017, dado que el “Plan Económico Financiero 2012-2014” del Ayuntamiento de Huelva, aprobado por el Pleno Municipal celebrado con fecha 28 de noviembre de 2011, dejó sin efectos el Acuerdo Plenario del año 1998 por el que el Ayuntamiento venía asumiendo el compromiso de financiar la totalidad de los déficits de explotación de la Empresa, debiendo ser aprobadas y consignadas de forma específica y finalista por el Ayuntamiento aquellas dotaciones de fondos que se quiera destinar a sufragar los déficits de años anteriores no cubiertos por las transferencias corrientes de cada año. En cualquier caso, la Intervención Municipal si mantiene reconocido un crédito de 1.542.341,41 € destinado al pago por cuenta de la Empresa de la deuda Aplazada y pendiente de pago a la Tesorería General de la Seguridad Social, el cual será aplicado al crédito mantenido en balance a medida que el Ayuntamiento de Huelva vaya haciendo frente al citado Aplazamiento. De esta forma, el resto del crédito a largo plazo, 1.363.306,88 € no podrá ser consignado presupuestariamente y liquidado por el Ayuntamiento de Huelva, al menos, hasta el año 2017, ya que los Presupuestos del año 2016 no han incluido ninguna partida destinada a financiar déficit de explotación de años anteriores.

Mostramos en el siguiente cuadro, de forma resumida, el detalle de las cantidades que se encuentran pendientes de cobro al Ayuntamiento de Huelva en concepto de “Aportaciones para compensación de los déficits de explotación” de la Empresa:

	IMPORTE	APORTACION AYUNTAMIENTO	PENDIENTE COBRO
Déficit 2009	7.409.893,93	6.064.975,61	1.344.918,32
Déficit 2011	7.948.358,57	7.099.225,81	849.132,76
Déficit 2012	6.357.052,75	6.357.052,75	0,00
Déficit 2013	4.198.022,20	4.198.022,20	0,00
Déficit 2014	3.707.751,70	3.707.751,70	0,00
Déficit 2015	3.691.244,35	3.691.244,35	0,00
Compromisos por pensiones ejerc. Anteriores	1.945.700,67	0,00	1.945.700,67
TOTALES	35.258.024,17	31.118.272,42	4.139.751,75

La clasificación por vencimientos de los pasivos financieros de la Sociedad, de los importes que venzan en cada uno de los siguientes años al cierre del ejercicio y hasta su último vencimiento, se detalla en el siguiente cuadro:

	Vencimiento en años						TOTAL
	1	2	3	4	5	Más de 5	
Deudas							282.805,11
Deudas con entidades de crédito							0,00
Acreeedores por arrendamiento financiero							0,00
Otros pasivos financieros	282.805,11						282.805,11
Acreeedores comerciales y otras cuentas a pagar							326.785,59
Proveedores	43.683,67						43.683,67
Acreeedores varios	150.255,61						150.255,61
Personal	132.846,31						132.846,31
Periodificaciones	214.802,42						214.802,42
TOTAL	824.393,12	0,00	0,00	0,00	0,00	0,00	824.393,12

En el importe consignado en el epígrafe “Otros pasivos financieros” del cuadro anterior se incluyen 280.955,64 € correspondientes a las cantidades entregadas por el usuario en garantía de la devolución, en buen estado de conservación y funcionamiento, de las tarjetas necesarias para el uso de los medios electrónicos de cancelación instalados en los autobuses de la flota. Dicha cantidad se clasifica a “corto plazo” en reconocimiento del derecho de cualquier usuario a reclamar en cualquier momento la devolución de la fianza entregada, si bien no es probable que la totalidad de los usuarios ejerzan en el corto plazo el citado derecho a la devolución.

e) Transferencias de activos financieros

La Sociedad no ha realizado cesiones de activos financieros de tal forma que una parte de los mismos o su totalidad, no cumpla las condiciones para la baja del balance, señaladas en el apartado 2.9 de la norma de registro y valoración relativa a instrumentos financieros.

f) Activos cedidos y aceptados en garantía

La Sociedad no mantiene activos de terceros en garantía.

g) Correcciones por deterioro del valor originadas por el riesgo de crédito

El análisis del movimiento de las cuentas correctoras representativas de las pérdidas por deterioro originadas por el riesgo de crédito es el siguiente:

	Clases de activos financieros			
	Créditos, derivados y otros		TOTAL	
	Largo plazo	Corto plazo	Largo plazo	Corto plazo
Pérdida por det. al inicio de 2014		-68.933,76	0,00	-68.933,76
(+) Corrección valorativa por det.		-61.342,67	0,00	-61.342,67
(-) Reversión del deterioro			0,00	0,00
(-) Salidas y reducciones			0,00	0,00
(+/-) Traspasos y otras variaciones			0,00	0,00
Pérdida por det. al final de 2014	0,00	-130.276,43	0,00	-130.276,43
(+) Corrección valorativa por det.			0,00	0,00
(-) Reversión del deterioro			0,00	0,00
(-) Salidas y reducciones			0,00	0,00
(+/-) Traspasos y otras variaciones			0,00	0,00
Pérdida por det. al final 2015		-130.276,43	0,00	-130.276,43

h) Impago e incumplimiento de condiciones contractuales

No existen.

9.2 Información relacionada con la cuenta de pérdidas y ganancias y el patrimonio neto.

Durante el presente ejercicio no se han producido pérdidas o ganancias netas procedentes de las distintas categorías de activos financieros definidas en la norma de registro y valoración novena.

La Sociedad no ha registrado ingresos financieros derivados de la aplicación del método del tipo de interés efectivo.

El importe de las correcciones valorativas por deterioro para cada clase de activos financieros, así como el importe de cualquier ingreso financiero imputado en la cuenta de pérdidas y ganancias relacionado con tales activos, se detalla en el siguiente cuadro:

CLASES	Correcciones valorativas por deterioro		Ingresos financieros imputados en pérdidas y ganancias relacionados con estos activos	
	Ej. 2015	Ej. 2014	Ej. 2015	Ej. 2014
Instrumentos de patrimonio				
Valores representativos de deuda				
Créditos, derivados y otros	130.276,43	130.276,43		
TOTAL	130.276,43	130.276,43	0,00	0,00

Las pérdidas o ganancias netas procedentes de las distintas categorías de pasivos financieros definidas en la norma de registro y valoración novena, los gastos financieros calculados por aplicación del método del tipo de interés efectivo, se detalla en el siguiente cuadro:

CATEGORÍA	Pérdidas o ganancias netas		Gastos financieros por aplicación del tipo de interés efectivo	
	Ej. 2015	Ej. 2014	Ej. 2015	Ej. 2014
Débitos y partidas a pagar	67.065,32	-81.325,74		
Pasivos a valor razonable con cambios en pérdidas y ganancias				
Derivados de cobertura				
TOTAL	67.065,32	-81.325,74		

9.3 Otra información.

a) Contabilidad de coberturas

La Sociedad no ha realizado operaciones de cobertura.

b) Valor razonable

No existen.

c) Empresas del grupo, multigrupo y asociadas

La Entidad no participa en ninguna otra sociedad con la que se pueda establecer una relación de grupo o asociada.

d) Otro tipo de información

La Sociedad no ha contraído al 31 de diciembre de 2015 compromisos en firme para la compra y/o venta de activos financieros.

La Sociedad no posee deudas con garantía real a 31 de diciembre de 2015.

La Sociedad no mantiene pólizas de crédito y líneas de descuento al cierre del presente ejercicio.

9.4 Información sobre la naturaleza y el nivel de riesgo procedente de instrumentos financieros.

Sin información relevante a este respecto.

9.5 Fondos propios.

a) Capital

El único accionista de la Sociedad es el Excmo. Ayuntamiento de Huelva. El capital social de la Empresa asciende a 60.104 € nominales y tiene la composición siguiente:

Acciones			Euros			
Clases	Número	Valor Nominal	Total	Desembolsos no exigidos	Fecha de exigibilidad	Capital desembolsado
Series						
	400,00	150,26	60.104,00			60.104,00

b) Primas de emisión

No existen primas de emisión.

c) Reservas

La cuenta de “Reserva Legal” figura con un saldo de 16.318,67 euros que permanece invariable durante los últimos años, ya que fue generado en períodos anteriores a 1974, cuando los resultados económicos de la Empresa eran positivos. Debido a la redenominación a euros del Capital Social su importe fue reducido en 2,79 euros, con redondeo al exceso.

El detalle de las partidas registradas en la agrupación “Otras Reservas” al 31 de diciembre de 2015 es el siguiente:

	IMPORTE
Complementos de pensiones liquidados al personal pasivo 2009	-206.423,00
Complementos de pensiones liquidados al personal pasivo 2010	-205.191,85
Complementos de pensiones liquidados al personal pasivo 2011	-23.275,74
Complementos de pensiones liquidados al personal pasivo 2012	-178.151,19
Complementos de pensiones liquidados al personal pasivo 2013	-199.063,73
Complementos de pensiones liquidados al personal pasivo 2014	-194.416,35
Complementos de pensiones liquidados al personal pasivo 2015	-199.444,71
Ajuste de imputación de subvenciones de capital 2012	93.405,98
Gastos de personal Ayto. soportado por la empresa 2012	-48.456,52
Gastos de personal Ayto. soportado por la empresa 2013	-38.648,39
Gastos de personal Ayto. soportado por la empresa 2014	-25.632,43
TOTALES	-1.225.297,93

Como se muestra en el cuadro anterior, la agrupación “Otras Reservas” recoge las partidas negativas registradas en concepto gasto por complementos de pensiones satisfechos y/o comprometidos al personal pasivo de la empresa, devengado y no reconocido en ejercicios anteriores a 2002. Ver mayor detalle en las notas 2.8 y 4.14 anteriores de esta memoria.

Asimismo, se incluye en el saldo de “Otras Reservas” una partida acreedora registrada en el ejercicio 2012 por importe de 93.405,98 € para corregir el defecto de imputación a resultados de las subvenciones de capital en ejercicios anteriores.

También se imputa a directamente en la cuenta de “Otras Reservas” el gasto soportado por la Empresa correspondiente al coste salarial de una persona contratada por E.M.T.U.S.A. que prestaba servicios exclusivamente en el Ayuntamiento de Huelva. Señalar que a la relación laboral que mantenía esta persona con la empresa se le puso fin el 19 de agosto de 2014, todo ello en cumplimiento de la Sentencia y el Auto de Ejecución dictados en los Autos 1106/2012.

d) Resultados de ejercicios anteriores

Este epígrafe del balance recoge el saldo de los resultados negativos generados y acumulados en ejercicios anteriores, compensados en el importe de las aportaciones de fondos realizadas de forma efectiva durante el ejercicio por el “Excmo. Ayuntamiento de Huelva” para compensar las citadas pérdidas de ejercicios anteriores. El movimiento de este epígrafe durante 2015 ha sido el siguiente:

SALDO INICIAL.....	2.822.682,79
- Aportación efectiva compensación déficit 2009	-250.850,65
- Incorporación Rtados. Negativos ejerc. 2014	3.707.751,70
- Aportación en 2013 para compens. déficit 2014	-3.707.751,70
SALDO FINAL	2.571.832,14

e) Otras aportaciones de socios

Se incluye bajo este epígrafe el importe de las aportaciones reconocidas como pendientes de liquidar por el Ayuntamiento de Huelva para cubrir los déficits de explotación de la Empresa, con excepción de las cantidades satisfechas de forma efectiva durante el ejercicio 2015 a cuenta del déficit del mismo, que serán aplicadas al epígrafe “Resultados de ejercicios anteriores” una vez que sean aprobadas y traspasadas a dicho epígrafe las pérdidas obtenidas por la empresa en 2015. También se incluye en este saldo la cantidad aportada por el Ayuntamiento de Huelva en el marco del Real Decreto 4/2012 de pago a Proveedores. Así, el detalle del saldo de esta cuenta a 31 de diciembre de 2015 es el siguiente:

	DEFICIT TOTAL	SALDO A 31.12.15
- Déficit 2009	7.409.893,93	1.344.918,32
- Déficit 2011	7.948.358,57	849.132,76
- Déficit 2012	6.357.052,75	0,00
- Déficit 2013	4.198.022,20	0,00
- Déficit 2014	3.707.751,70	0,00
- Déficit 2015	3.691.244,35	3.691.244,35
-Compromisos por pensiones del personal ejerc anteriores	1.746.255,96	1.945.700,67
-Aportación Cancelación deuda proveedores RD4/12	273.826,72	273.826,72
TOTALES	35.332.406,18	8.104.822,82

Señalar que se incluye en el cuadro anterior, y se reconoce en el balance, como aportaciones del Ayuntamiento de Huelva para cubrir la pérdidas acumuladas hasta el 31.12.15, un importe de 1.363.306,88 € que actualmente no cuenta con consignación presupuestaria municipal, y que, según lo dispuesto por el “Plan Económico y Financiero Municipal” para el periodo 2012-2014, será necesario la aprobación de nuevas dotaciones Presupuestarias Municipales para que puedan ser aportadas efectivamente por el Ayuntamiento (ver nota 9.1.d anterior).

10. EXISTENCIAS

La composición de las existencias recogidas en balance al 31 de diciembre de 2015 es la siguiente:

	2015	2014
Combustible	17.841,59	42.237,64
Repuestos	88.875,52	91.329,46
Materiales diversos	16.620,74	18.042,48
Tarjeta Bono-bús sin contacto	4.912,38	3.082,12
Total	128.250,23	154.691,70

Durante el presente ejercicio, no se han registrado correcciones valorativas por deterioro de existencias.

No se han capitalizado gastos financieros en el ejercicio.

No existen otras circunstancias dignas de mención en este apartado.

La Sociedad tiene contratadas pólizas de seguros que garantizan la recuperabilidad del valor neto contable de las existencias.

11. MONEDA EXTRANJERA

La Sociedad no es titular de elementos de activo y/o pasivo denominados en moneda extranjera.

La Sociedad no realiza compras, ventas y/o servicios denominados en moneda extranjera.

12. SITUACIÓN FISCAL

12.1 *Saldos con administraciones públicas*

La Empresa mantiene créditos a su favor con las administraciones públicas al cierre del ejercicio, cuyo detalle es el siguiente:

- Crédito con la A.E.A.T. a favor de la Empresa cuyo importe asciende a 15.528,94 € cantidad que corresponde al resultado de la liquidación del IVA del cuarto trimestre de 2015.
- Crédito con la T.G.S.S. a favor de la Empresa cuyo importe asciende a 4.905 € correspondiente a la bonificación por cursos de formación aplicada en la liquidación de los Seguros Sociales del mes de diciembre.

La Empresa mantiene deudas con las administraciones públicas al cierre del ejercicio, cuyo detalle es el siguiente:

ENTIDADES PUBLICAS	2015	2014
Deuda A.E.A.T.	188.923,30	267.432,20
Deuda T.G. Seguridad Social	1.968.388,35	2.580.778,50
Pagos Ayto. Deuda Seg. Social pdte. aplicar	0,00	-138.575,11
Deuda Ayuntamiento de Huelva	138,82	17.774,69
TOTALES	2.157.450,47	2.727.410,28

El detalle de estas deudas es el siguiente:

a) A.E.A.T.:

- Liquidación Mod. 111 IRPF 4º Trimestre 2015	188.563,08
- Retenciones I.R.P.F. pendientes de liquidar 2015	360,22
Saldo a 31/12/2015.....	<u>188.923,30</u>

Las “Retenciones I.R.P.F. pendientes de liquidar 2015” corresponden a las retribuciones devengadas y pendientes de pago al cierre del ejercicio al personal de la Empresa.

b) T.G. Seguridad Social:

La deuda pendiente con la “Tesorería General de la Seguridad Social” al 31.12.15 presenta la siguiente composición:

- Aplazamiento cuotas impagadas enero 2011 a febrero 2012	1.843.689,84
- Cuotas cotizaciones corrientes, diciembre 2015	124.698,51
Saldo a 31/12/2015	<u>1.968.388,35</u>

Señalar que, el importe de la deuda mantenida con la “Tesorería General de la Seguridad Social” a c/p incluye, además de las cotizaciones sociales del mes de diciembre de 2015, que han sido liquidadas en enero de 2016 por importe de 124.698,51 € las cotizaciones sociales impagadas correspondientes al período comprendido entre Enero 2011 y Febrero 2012, cuyo importe ascendía inicialmente a 2.496.570,66 € Esta deuda impagada ha sido fraccionada y aplazada en virtud de la Resolución de Acuerdo de Aplazamiento dictada por el Subdirector General de la T.G.S.S. con fecha 4 de junio de 2012, en base a la cual el “Excmo. Ayuntamiento de Huelva” asumió el compromiso de pago de dicha deuda por cuenta de EMTUSA. De esta forma, el Ayuntamiento de Huelva realizó a la fecha de concesión del Aplazamiento, el pago de las cuotas sociales inaplazables adeudadas, cuyo importe ascendía a 278.773,53 € concediéndose el fraccionamiento para el resto de la deuda que deberá ser cancelada mediante el pago de 60 cuotas mensuales por parte del Ayuntamiento de Huelva, el cual aplicará la deuda satisfecha por cuenta de EMTUSA a las transferencias presupuestarias municipales que anualmente le puedan corresponder a la misma.

Detallamos a continuación el movimiento de la deuda pendiente con la “Tesorería General de la Seguridad Social” acaecido durante el ejercicio:

- SALDO INICIAL 2015	2.580.778,50
- Cuotas corrientes enero a diciembre 2015	1.498.238,08
- Intereses Aplazamiento cuotas 2011-2012	67.038,25
- Pagos efectuados a la Seguridad Social	<u>(2.177.666,48)</u>
Saldo a 31/12/2015	<u>1.968.388,35</u>

El importe de los pagos efectuados a la Seguridad Social señalado en el cuadro anterior, incluye la cantidad de 675.455,42 € que, según Informe de fecha 30 de noviembre de 2015 emitido por la “Tesorería General de la Seguridad Social”, ha sido satisfecha por el Ayuntamiento de Huelva a durante el ejercicio 2015 a cuenta de la deuda de EMTUSA incluida en el Aplazamiento concedido de forma conjunta para todos los entes municipales.

12.2 Impuestos sobre beneficios.

- Conciliación del importe neto de ingresos y gastos del ejercicio con la base imponible del Impuesto sobre beneficios (resultado fiscal):

	Cuenta de pérdidas y ganancias		Ingresos y gastos directamente imputados al patrimonio neto		Reservas		Total
	Aumentos	Disminuciones	Aumentos	Disminuciones	Aumentos	Disminuciones	
Resultado contable del ejercicio	-3.691.244,35		0,00		-199.444,71		-3.890.689,06
Impuesto sobre sociedades							0,00
Diferencias permanentes					199.444,71		199.444,71
Diferencias temporarias:							0,00
_ con origen en el ejercicio							0,00
_ con origen en ejercicios anteriores							0,00
Compensación de bases imponibles negativas de ejercicios anteriores							0,00
Base imponible (resultado fiscal)			-3.691.244,35				-3.691.244,35

En cuanto a las diferencias permanentes para los ingresos y gastos imputados directamente al patrimonio neto, el detalle es el siguiente:

	2015
Complementos de pensiones liquidados al personal pasivo	199.444,71
TOTAL	199.444,71

- No existen diferencias temporarias imponibles por inversiones en dependientes, asociadas y negocios conjuntos.
- No existen incentivos fiscales pendientes ni aplicados en el ejercicio.
- El tipo impositivo general vigente no ha variado respecto al del año anterior.

Indicar que el único accionista de la Sociedad es el “Excmo. Ayuntamiento de Huelva”, por lo tanto, al tratarse de una empresa municipalizada le resulta aplicable la bonificación establecida en el artículo 34.2 del Real Decreto Legislativo 4/2004, de 5 de marzo por el que se aprueba el Texto Refundido de la Ley del Impuesto sobre Sociedades, consistente en una bonificación del 99% sobre la parte de la cuota íntegra que se deriva de la prestación de servicios públicos municipales de transporte urbano encomendados por el Ayuntamiento. En el presente ejercicio no se ha aplicado bonificación alguna ya que la cuota resultante de la liquidación es negativa.

Los ejercicios abiertos a inspección comprenden los cuatro últimos ejercicios. Las declaraciones de impuestos no pueden considerarse definitivas hasta su prescripción o su aceptación por las autoridades fiscales y, con independencia de que la legislación fiscal es susceptible a interpretaciones, los Administradores estiman que cualquier pasivo fiscal adicional que pudiera ponerse de manifiesto, como consecuencia de una eventual inspección, no tendrá un efecto significativo en las cuentas anuales tomadas en su conjunto.

12.3 Otros tributos.

Sin incidencias significativas en relación con el resto de los impuestos que afectan a la Sociedad. Al igual que en el caso del impuesto sobre beneficios, el resto de tributos que afectan a la Empresa se encuentran abiertos a inspección los cuatro últimos ejercicios y los Administradores estiman que cualquier pasivo fiscal adicional que pudiera ponerse de manifiesto, como consecuencia de una eventual inspección, no tendrá un efecto significativo en las cuentas anuales tomadas en su conjunto.

13. INGRESOS Y GASTOS

A continuación se detallan las partidas más significativas de los ingresos y gastos registrados en la cuenta de pérdidas y ganancias:

	2015	2014
INGRESOS:		
- Recaudación por venta de billetes	2.063.249,64	2.084.562,61
- Recaudación por venta de Bono-bús	1.570.577,58	1.558.004,73
- Otros servicios de transporte	4.642,50	3.308,18
<i>IMPORTE NETO CIFRA NEGOCIOS</i>	<i>3.638.469,72</i>	<i>3.645.875,52</i>
- Ingresos por publicidad	66.082,12	87.407,57
- Otros ingresos accesorios	9.056,56	4.655,77
- Bonificación en formación – Seguros Sociales	7.905,00	7.103,00
- Subvención por retirada de vehículos	30.000,00	0,00
<i>OTROS INGRESOS DE EXPLOTACIÓN</i>	<i>113.043,68</i>	<i>99.166,34</i>
IMPUTACION RTADOS. SUBV. CAPITAL	46.114,37	58.316,39
- Indemn. Cias. Seguros reparación vehículos	6.369,50	3.679,36
- Varios de cuantía no significativa	2.624,38	4.191,72

	2015	2014
- Diferencia cancelación Leasing	0,00	4.714,17
- Devolución Impuesto de Minorista de Hidroc	2.033,02	347.663,58
<i>INGRESOS EXCEPCIONALES</i>	<i>11.026,90</i>	<i>360.248,83</i>
TOTAL INGRESOS DE EXPLOTACIÓN	3.808.654,67	4.163.607,08
- Intereses en cuentas corrientes	487,36	39,43
TOTAL INGRESOS FINANCIEROS	487,36	39,43
GASTOS:		
<u>Aprovisionamientos:</u>		
- Combustible	806.898,35	897.441,33
- Repuestos	206.750,67	176.140,70
- Materiales diversos	69.350,23	69.259,36
- Variación de existencias	26.441,47	22.541,16
- Devoluciones de compras y op. similares	-51.450,25	-8.087,30
<i>APROVISIONAMIENTOS</i>	1.057.990,47	1.157.295,25
<u>Gastos de Personal:</u>		
- Sueldos, salarios y similares	4.190.601,00	4.441.841,46
- Cuotas de Seguridad Social	1.237.279,48	1.284.895,29
- Vestuario y equipamiento del Personal	15.893,20	13.717,71
- Otros gastos de personal	21.465,74	19.409,75
<i>GASTOS DE PERSONAL</i>	5.465.239,42	5.759.864,21
<u>Dotación para amortización Inmovilizado:</u>		
- Inmovilizaciones Intangibles	5.547,28	148,80
- Inmovilizaciones Materiales:		

	2015	2014
- Construcciones	5.884,32	5.916,03
- Instalaciones Técnicas	5.839,21	5.740,84
- Maquinaria	3.976,35	2.799,75
- Utillaje	530,90	542,84
- Otras Instalaciones	11.645,63	13.411,94
- Mobiliario y Enseres	2.183,86	2.085,42
- Equipo procesos información	3.747,97	1.646,13
- Elementos de Transporte	65.413,26	64.564,77
Amortización Inmovilizado Material	99.221,50	96.707,72
AMORTIZACIÓN DEL INMOVILIZADO	104.768,78	96.856,52
<u>Servicios Exteriores</u>		
- Arrendamientos	0,00	23.498,78
- Reparaciones y conservación	136.646,62	55.055,96
- Servicios profesionales independientes	46.484,70	32.982,87
- Comisión venta bonobús	69.450,52	69.150,30
- Transportes	7.503,28	10.183,97
- Primas de Seguros	223.157,49	229.639,42
- Servicios bancarios y similares	158,40	204,39
- Publicidad, Propaganda y Relac. Públicas	6.302,96	4.502,25
- Agua	7.242,78	8.040,71
- Electricidad	37.350,05	37.589,28
- Servicio de limpieza	157.977,95	155.095,05
- Materiales y servicios de oficina	23.401,38	22.236,12
- Gastos de viajes	77,85	807,07
- Teléfonos	13.726,90	11.853,26
- Tasas, Arbitrios y otras Exac. Públicas	8.978,61	7.066,93
- Asociación de Empresas	4.526,00	4.526,00

	2015	2014
- Servicios diversos	43.270,77	15.534,27
Total Servicios Exteriores	786.256,26	687.966,63
<u>Tributos</u>		
- Tributos (I.A.E.)	3.778,70	3.778,70
- Impuesto Bienes Inmuebles	12.736,07	12.728,88
- Impuesto Municipal de circulación	541,44	541,44
Total Tributos	17.056,21	17.049,02
<u>Pddas, deterioro y variac de prov op comerciales</u>		
Pddas por deterioro créditos por op. comerciales	0,00	61.342,67
<u>Total Pddas, deterioro y variac de prov op comerciales</u>	0,00	61.342,67
<i>OTROS GASTOS DE EXPLOTACION</i>	803.312,47	766.358,32
<u>Gastos excepcionales</u>		
- Recargos y sanciones Administrativas	0,00	2.773,32
- Varios de cuantía no significativa	1.623,12	84,55
<i>GASTOS EXCEPCIONALES</i>	1.623,12	2.857,87
<u>Pérdidas procedentes del Inmovilizado material</u>	386,80	6.840,30
<i>DETERIORO Y RDO ENAJ. INMOVILIZADO</i>	386,80	6.840,30
TOTAL GASTOS EXPLOTACIÓN	7.433.321,06	7.790.072,47
- Intereses de deudas	67.038,25	81.325,74
- Otros gastos financieros	27,07	0,00
TOTAL GASTOS FINANCIEROS	67.065,32	81.325,74

14. PROVISIONES Y CONTINGENCIAS

El importe de 614.254,66 € recogido bajo el epígrafe del balance “C.II. Provisiones a corto plazo” al 31.12.15, corresponde a la cantidad que estima la Empresa deberá satisfacer a los 139 trabajadores que presentaron en el año 2013 la reclamación judicial de una serie de beneficios salariales que fueron devengados en el año 2012 (Paga Extra de Septiembre 2012, Plus de Asistencia al Trabajo año 2012, y otros conceptos salariales 2012 no abonados...). Dicha estimación ha sido realizada por la Sociedad atendiendo a las resoluciones judiciales obtenidas durante el año 2015 para algunas de reclamaciones ya resueltas por los Tribunales de lo Social, así como al Acuerdo alcanzado con el Comité de Empresa de fecha 1 de marzo de 2016, en el que han sido fijadas las bases para realizar, de forma ordenada y fraccionada, el pago de las cantidades que los Tribunales están reconociendo en las citadas Resoluciones acaecidas durante 2015. Dicho Acuerdo, que refleja la voluntad negociadora de ambas partes, establece la liquidación de las cantidades reconocidas mediante sendos pagos en los meses de marzo y septiembre de 2016 y de otros dos en los mismos meses de 2017, debiendo ser ratificado individualmente por cada uno de los trabajadores afectados.

El importe de la provisión registrada se deberá ver incrementado por las cotizaciones sociales que deban liquidarse a la Tesorería General de la Seguridad Social derivadas de los salarios reconocidos a los trabajadores. Dichas cotizaciones no podrán ser cuantificadas con fiabilidad hasta que se conozcan las cantidades y conceptos salariales que finalmente deban ser liquidados a los trabajadores, bien por Resolución de los Tribunales bien en el marco de una posible negociación. Ver más información sobre la situación de estos litigios en la nota 24.4 de esta memoria.

La Sociedad mantiene un aval de 1.505 euros a favor de “Endesa Energía S.A.U.”, al objeto de garantizar las obligaciones dimanantes del contrato de suministro de energía eléctrica suscrito entre Endesa y esta entidad mercantil.

15. INFORMACIÓN SOBRE MEDIO AMBIENTE

15.1. Información sobre medio ambiente

Dada la actividad a la que se dedica la Sociedad, la misma no tiene responsabilidades, gastos, activos, ni provisiones y contingencias de naturaleza medioambiental que pudieran ser significativos en relación con el patrimonio, la situación financiera y los resultados de la misma. Por este motivo no se incluyen desgloses específicos en la presente memoria respecto a información de cuestiones medioambientales.

Durante el ejercicio 2015 se ha continuado en la línea iniciada en años precedentes en relación a las actuaciones relacionadas con la gestión de aspectos medioambientales, entre las que podemos destacar las siguientes:

- Mantenimiento de la zona de lavado de vehículos con conexión de arquetas a la subred del tanque para depurar vertidos.
- Mantenimiento de separador de hidrocarburos que permite la depuración previa al vertido.
- Limpieza integral periódica de la red de saneamiento.
- La zona de engrase de vehículos dispone de contenedores que incrementan la seguridad y evitan vertidos.

- Se mantiene la gestión, a través de contrata externa autorizada, de los residuos peligrosos y contaminantes. Existen habitáculos específicos destinados a la concentración de residuos peligrosos y de utillajes para el reciclaje.
- Continúa, a satisfacción de Taller, la contratación con empresa especializada del alquiler, mantenimiento, y gestión de residuos, de máquinas lava-piezas que utilizan disolventes especiales.
- De todos los consumos mensuales de energía eléctrica y agua se lleva estricto control por parte de los Servicios Técnicos.

15.2. Información sobre derechos de emisión de gases de efecto invernadero

No existen activos relacionados con derechos de emisión de gases de efecto invernadero.

No se han producido gastos derivados de emisiones de gases de efecto invernadero.

No se han recibido subvenciones por derechos de emisión de gases de efecto invernadero.

16. RETRIBUCIONES A LARGO PLAZO AL PERSONAL

La Sociedad no tiene otorgadas retribuciones a largo plazo al personal de aportación o prestación definida.

17. TRANSACCIONES CON PAGOS BASADOS EN INSTRUMENTOS DE PATRIMONIO

La Sociedad no tiene acuerdos de pagos basados en instrumentos de patrimonio.

18. SUBVENCIONES, DONACIONES Y LEGADOS

Este epígrafe del balance recoge las subvenciones concedidas por el Excmo. Ayuntamiento de Huelva y otras Entidades, destinadas a financiar las adquisiciones de elementos de inmovilizado material, entre las que destacan las recibidas para ampliación y renovación de la flota de autobuses y las obras de ampliación y mejora de las instalaciones de la empresa.

El importe y características de las subvenciones, donaciones y legados recibidos que aparecen en el balance, así como los imputados en la cuenta de pérdidas y ganancias se desglosan en el siguiente cuadro:

	Año conces.	VALOR INVERSION	SUBVENCION CONCEDIDA	TRASPASO A RESULTADOS	SALDO A 31.12.15
SUBV. CONCEDIDAS POR EL AYTO. DE HUELVA					
Obra amp. y mejora edificios	1987	36.048,89	36.048,89	1.081,44	5.767,86
Adq. 3 autobuses y otros	2001	620.327,05	628.057,65	0,00	7.730,60
Adq. 2 autobuses y otros	2002	426.440,36	470.592,48	0,00	44.152,12
Const. Cámara de Pintura y otros	2003	67.580,06	93.152,98	1.299,81	46.447,60
Adq. 2 autobuses	2003	415.070,02	415.070,02	37.733,52	128.924,16
Salón multiusos y otros	2004	51.103,78	56.548,00	907,02	39.908,46
Depósito de combustible y otros	2005	66.952,00	66.952,00	1.480,95	5.890,73
Equipos informáticos y otros	2006	52.680,45	69.746,00	3.611,63	23.987,47
TOTALES		1.736.202,61	1.836.168,02	46.114,37	302.809,00

Señalar que se incluyen en el cuadro anterior subvenciones efectivamente recibidas en ejercicios anteriores y pendientes de aplicar a la fecha por importe de 99.965,41 € Estas cantidades serán aplicadas a las correspondientes inversiones cuando los excedentes de tesorería de la Empresa así lo permitan.

El importe y características de las subvenciones, donaciones y legados mantenidas en balance al cierre del ejercicio anterior 2014, se muestra, a efectos comparativos, en el siguiente cuadro:

	Año conces.	VALOR INVERSION	SUBVENCION CONCEDIDA	TRASPASO A RESULTADOS	SALDO A 31.12.14
SUBV. CONCEDIDAS POR EL AYTO. DE HUELVA					
Obra amp. y mejora edificios	1987	36.048,89	36.048,89	1.081,44	6.849,30
Adq. 3 autobuses y otros	2001	620.327,05	628.057,65	0,00	7.730,60
Adq. 2 autobuses y otros	2002	426.440,36	470.592,48	9.238,10	44.152,12
Const. Cámara de Pintura y otros	2003	67.580,06	93.152,98	2.036,07	47.747,41
Adq. 2 autobuses	2003	415.070,02	415.070,02	37.733,52	166.657,68
Salón multiusos y otros	2004	51.103,78	56.548,00	907,03	40.815,48
Depósito de combustible y otros	2005	66.952,00	66.952,00	3.297,99	7.371,68
Equipos informáticos y otros	2006	52.680,45	69.746,00	3.612,45	27.599,10
<u>SUBVENCION CONCEDIDA POR FEMP</u>		VALOR INVERSION	SUBVENCION CONCEDIDA	TRASPASO A RESULTADOS	SALDO A 31.12.14
Adquisición autobuses piso bajo	2004	18.030,36	18.030,36	409,79	0,00
TOTALES		1.754.232,97	1.854.198,38	58.316,39	348.923,37

El análisis del movimiento del contenido de la subagrupación correspondiente del balance, indicando el saldo inicial y final así como los aumentos y disminuciones se desglosa en el siguiente cuadro:

Subvenciones, donaciones y legados recogidos en el balance, otorgados por terceros distintos a los socios		
	Ejercicio 2015	Ejercicio 2014
SALDO AL INICIO DEL EJERCICIO	348.923,37	407.239,76
(+) Recibidas en el ejercicio		
(+) Conversión de deudas a largo plazo en subvenciones		
(-) Subvenciones traspasadas a resultados del ejercicio	-46.114,37	-58.316,39
(-) Importes devueltos		
(+/-) Otros movimientos		
SALDO AL FINAL DEL EJERCICIO	302.809,00	348.923,37
DEUDAS A LARGO PLAZO TRANSFORMABLES EN SUBVENCIONES		

Finalmente, informamos que el Excmo. Ayuntamiento de Huelva incluyó en los Presupuestos Municipales de ejercicios anteriores Transferencias de Capital para financiar inversiones de EMTUSA por importe de 1.579.145,24 € si bien no serán reconocidas en los estados financieros adjuntos hasta el momento que dispongan de la correspondiente financiación y consignación por parte del Ayuntamiento.

19. COMBINACIONES DE NEGOCIOS

La Empresa no ha efectuado combinaciones de negocios durante el ejercicio ni en ejercicios anteriores.

20. NEGOCIOS CONJUNTOS

La empresa no posee participación alguna ni ha realizado durante el ejercicio negocios conjuntos sobre los que deba informar en este punto.

21. ACTIVOS NO CORRIENTES MANTENIDOS PARA LA VENTA Y OPERACIONES INTERRUMPIDAS

La Empresa no ha realizado operaciones interrumpidas.

22. HECHOS POSTERIORES AL CIERRE

Informamos que en con fecha 1 de marzo de 2016 ha sido formalizado el Acuerdo entre el Comité de Empresa y la Dirección de EMTUSA con el objeto de establecer el marco adecuado para proceder al reconocimiento y liquidación de las cantidades salariales que fueron reclamadas judicialmente por 139 trabajadores en el año 2013. Ver más información en la nota 14 anterior.

Informamos que, a la fecha de la presente Memoria, el Ayuntamiento de Huelva está negociando la aprobación de los Presupuestos Municipales del año 2016 incrementado las Transferencias para la Empresa del año 2015, por lo que, una vez aprobados dichos presupuestos, EMTUSA dispondrá en 2016 de “Transferencias para operaciones corrientes” suficientes para financiar el déficit de explotación, sin perjuicio de posibles modificaciones presupuestarias que puedan aprobarse a lo largo del año 2016. En el año 2015, cuyos Presupuestos Municipales fueron prorrogados, se aprobaron modificaciones presupuestarias incrementando las citadas Transferencias corrientes por importe de 875.087,36 €

Informamos que con fecha 15 febrero de 2016 el Consejo de Administración de la Sociedad adoptó el acuerdo del cese del Gerente de la Empresa que venía desempeñando este cargo desde el 18 de febrero de 2013, procediendo a liquidar las cantidades indemnizatorias devengadas según lo establecido al efecto en el RD 1382/1985, de 1 de agosto, por el que se regula la relación laboral de carácter especial del personal de alta dirección, en el RD 451/2012, de 5 de marzo, en el RD

1424/2002, de 27 de diciembre y en el RD Ley 3/2012, de 10 de febrero, de medidas urgentes para la reforma del mercado laboral.

No existen otros hechos posteriores que puedan poner de manifiesto circunstancias que ya existían en la fecha de cierre del ejercicio y que por aplicación de la norma de registro y valoración, hayan supuesto la inclusión de un ajuste en las cifras contenidas en los documentos que integran las cuentas anuales, o que no hayan supuesto un ajuste en las cuentas anuales adjuntas pero la información contenida en la memoria haya debido ser modificada de acuerdo con dicho hecho, o que esos hechos sean de tal importancia que pudieran afectar a la capacidad de evaluación de los usuarios de las cuentas anuales.

23. OPERACIONES CON PARTES VINCULADAS

23.1 Operaciones con partes vinculadas

Se consideran partes vinculadas, adicionalmente a las entidades dependientes y asociadas, el “personal clave” de la dirección de la Sociedad (Consejeros, Gerente, junto a sus familiares cercanos), así como las entidades sobre las que el personal clave de la Dirección pueda ejercer influencia significativa o ejercer su control. Incluimos también al “Excmo. Ayuntamiento de Huelva” en su calidad de socio único de la Sociedad, y a la “Empresa Municipal Aguas de Huelva, S.A.” que se encuentra participada mayoritariamente por el Ayuntamiento de Huelva.

La información sobre operaciones con partes vinculadas de la Sociedad se recoge en los siguientes cuadros:

Operaciones con partes vinculadas en el ejercicio 2015	Ayuntamiento de Huelva	Otras Empresas municipales	Personal del Consejo de Administración	Personal de Dirección
Prestación de servicios	130,00	4.221,00		
Remuneraciones e indemnizaciones			1.425,00	50.556,86

Personal de Alta Dirección y Administradores de la Sociedad

La Sociedad no ha llevado a cabo durante el ejercicio 2015 operaciones de ningún tipo ni mantiene saldos ni compromisos a 31 de diciembre de 2015 con el personal de Alta Dirección y los Administradores adicionales a las remuneraciones que se describen en la nota 23.3 siguiente.

Las cifras comparativas del ejercicio anterior se recogen en el siguiente cuadro:

Operaciones con partes vinculadas en el ejercicio 2014	Ayuntamiento de Huelva	Otras Empresas municipales	Personal del Consejo de Administración	Personal de Dirección
Prestación de servicios	730,50	4.221,00		
Remuneraciones e indemnizaciones			975,00	54.331,34

23.2 Saldos con partes vinculadas

Saldos pendientes con partes vinculadas al 31 de diciembre de 2015	Ayuntamiento de Huelva	Empresa Municipal de Aguas de Huelva
A) ACTIVO NO CORRIENTE		
1. Inversiones financieras a largo plazo.		
b. Créditos a terceros	3.240.918,40	
B) ACTIVO CORRIENTE		
1. Deudores comerciales y otras cuentas a cobrar		
b. Clientes por ventas y prestación de servicios a corto plazo, de los cuales:	200,04	
2. Inversiones financieras a corto plazo		
e. Otros activos financieros.	361.953,04	
C) PASIVO NO CORRIENTE		
D) PASIVO CORRIENTE		
6. Periodificaciones a corto plazo		42.405,46

“Excmo. Ayuntamiento de Huelva”

- Crédito registrado en el activo no corriente del balance adjunto, cuyo saldo pendiente de cobro al cierre del ejercicio 2015 asciende a 3.240.918,40 € Ver mayor detalle sobre la naturaleza y los plazos de realización de este crédito en las notas 9.1.a) y 9.5.e) anteriores.

- Crédito registrado en el activo corriente del balance adjunto, cuyo saldo pendiente de cobro al cierre del ejercicio 2015 asciende a 361.953,04 € Ver mayor detalle sobre la naturaleza y los plazos de realización de este crédito en la nota 9.1.a) anterior.

- Crédito comercial pendiente de cobro correspondiente a suministros y servicios prestados al “Ayuntamiento de Huelva” y a diferentes entes y órganos del mismo. El saldo pendiente a 31 de diciembre de 2015 asciende a 60.691,86 € el cual se encuentra deteriorado en -60.491,82 € debido a que la Intervención Municipal no reconoce como pendientes de pago una serie de facturas por importe de 60.491,82 € El cobro de este crédito, que incluye facturas del año 1998, no se producirá hasta sin que previamente sean admitidas y reconocidas por el Ayuntamiento de Huelva.

A continuación se detalla la deuda pendiente de cobro a 31 de Diciembre de 2015, correspondientes a suministros y servicios prestados al “Ayuntamiento de Huelva, y a diferentes entes y órganos del mismo.

	IMPORTE
Fras pendientes de abonar el Ayuntamiento 1998	288,49
Fras pendientes de abonar el Ayuntamiento 2000	2.647,37
Fras pendientes de abonar el Ayuntamiento 2001	5.037,70
Fras pendientes de abonar el Ayuntamiento 2002	1.545,37
Fras pendientes de abonar el Ayuntamiento 2003	2.618,38
Fras pendientes de abonar el Ayuntamiento 2004	2.263,15
Fras pendientes de abonar el Ayuntamiento 2005	3.022,75
Fras pendientes de abonar el Ayuntamiento 2006	2.962,64
Fras pendientes de abonar el Ayuntamiento 2007	23.251,37
Fras pendientes de abonar el Ayuntamiento 2008	8.427,30
Fras pendientes de abonar el Ayuntamiento 2009	1.637,34
Fras pendientes de abonar el Ayuntamiento 2010	6.925,00
Fras pendientes de abonar el Ayuntamiento 2015	65,00
TOTALES	60.691,86

“Empresa Municipal de Aguas de Huelva”

La Empresa firmó un Convenio de Colaboración con la “Empresa Municipal de Aguas de Huelva, S.A. (E.M.A.H.S.A.)” con fecha 23 de agosto de 2012, el cual tiene por objeto la realización de una campaña publicitaria de la E.M.A.H.S.A. en la flota de autobuses de EMTUSA, con una duración de dos años. Ver más información sobre este Convenio en la nota 24.1.b) siguiente.

- Las cifras comparativas del ejercicio anterior se recogen en el siguiente cuadro:

Saldos pendientes con partes vinculadas al 31 de diciembre de 2014	Ayuntamiento de Huelva	Empresa Municipal de Aguas de Huelva
A) ACTIVO NO CORRIENTE		
1. Inversiones financieras a largo plazo.		
b. Créditos a terceros	3.829.204,65	
B) ACTIVO CORRIENTE		
1. Deudores comerciales y otras cuentas a cobrar		
b. Clientes por ventas y prestación de servicios a corto plazo, de los cuales:	800,54	
2. Inversiones financieras a corto plazo		
e. Otros activos financieros.	219.937,38	
C) PASIVO NO CORRIENTE		
D) PASIVO CORRIENTE		
6. Periodificaciones a corto plazo		46.626,46

La Sociedad no tiene acuerdos con partes vinculadas adicionales a los descritos en la presente memoria.

23.3 Retribuciones y compromisos al Consejo de Administración y a la Alta Dirección

Los importes recibidos por el personal de alta dirección de la Sociedad (Gerencia) son los siguientes:

Importes recibidos por el personal de alta dirección	Ejercicio 2015	Ejercicio 2014
1. Sueldos, dietas y otras remuneraciones	51.981,86	55.306,34
a) Dietas de asistencia Consejeros	1.425,00	975,00
b) Retribuciones salariales Director-Gerente	45.999,94	45.999,94
c) Retribuciones salariales antiguo Director-Gerente	4.556,92	8.331,40

Durante el ejercicio de 2015, se ha satisfecho a los miembros del Consejo de Administración la cantidad de 1.425 euros en concepto de dietas de asistencia a las reuniones del mismo. No existen anticipos, créditos, ni obligaciones en materia de pensiones o circunstancia análoga, respecto de los miembros del Consejo de Administración.

23.4. Información conforme a lo establecido en el Título VI, Capítulo III de la Ley de Sociedades de Capital.

En cumplimiento de lo establecido en el artículo 229 del Texto Refundido de la Ley de Sociedades de Capital, aprobado por el Real Decreto Legislativo 1/2010, de 2 de julio, con el fin de reforzar la transparencia de las Sociedades Anónimas, se declara que los miembros del Órgano de Administración que han ostentado dicho cargo durante todo el ejercicio 2015, no tienen ninguna participación en el capital de sociedades con el mismo, análogo o complementario género de actividad al que constituye el objeto social de la Sociedad, ni ejercen cargos o funciones en dichas compañías. Así mismo, tampoco realizan por cuenta propia o ajena, el mismo, análogo o complementario género de actividad al que constituye el objeto social de la Sociedad.

Los Administradores no han informado de ninguna situación de conflicto, directo o indirecto, que pudieran tener con la Sociedad, tal y como establece el artículo 229.1 de la Ley de Sociedades de Capital.

24. OTRA INFORMACIÓN

24.1. Ajustes por Periodificación

a) Gastos anticipados:

Se incluye el gasto por compras de uniformes para el personal realizadas en los años 2012, 2013, 2014 y 2015, que se encuentra en uso al cierre del ejercicio, cuyo importe se estima en

19.917,89 € Este gasto es imputado al resultado del ejercicio proporcionalmente al uso o utilización de los citados uniformes por parte del personal, para una duración estimada de 4 años.

Además, se incluyen otros gastos de pequeña cuantía comprometidos y no devengados al cierre del ejercicio por importe de 1.957,56 €

b) Ingresos anticipados:

Incluyen un importe de 401,82 € correspondiente a los ingresos por ventas de “tarjetas de estudiantes” cobrados en el mes de diciembre y no consumidos por los viajeros al cierre del ejercicio.

Asimismo, incluyen 171.995,14 € correspondientes a las ventas por cargas de bono-bús, que han sido cobradas por la Empresa y que no han sido utilizadas o consumidas por los usuarios al cierre del ejercicio.

Además, se incluyen 42.405,46 € correspondientes a la facturación de los servicios de publicidad contratados con la entidad “Empresa Municipal de Aguas de Huelva, S.A.”. Si bien durante los últimos meses de 2013 se han realizado algunas actuaciones enmarcadas en el citado contrato de forma poco significativa, el grueso de la prestación del servicio se encuentra pendiente de ejecutar.

24.2. Distribución del personal de la Sociedad.

- La distribución por categorías y sexo del número de personas empleadas al cierre del ejercicio es la siguiente:

Distribución del personal de la sociedad al término del ejercicio, por categorías y sexo						
	Hombres		Mujeres		Total	
	Ejerc. 2015	Ejerc. 2014	Ejerc. 2015	Ejerc. 2014	Ejerc. 2015	Ejerc. 2014
Consejeros (1)	5	4	7	5	12	9
Altos directivos (no consejeros)	1	1			1	1
Resto de personal de dirección de las empresas	3	3	1	1	4	4
Mandos intermedios	7	7	1	1	8	8
Empleados de tipo administrativo	5	5	4	4	9	9
Resto de personal cualificado	11	11			11	11
Trabajadores no cualificados	92	93	1	1	93	94
Jubilados Parciales	4	5			4	5
Total personal al término del ejercicio	128	129	14	12	142	141

- La distribución por categorías del número medio de personas empleadas durante el ejercicio es la siguiente:

	HOMBRES		MUJERES		Total	
	Ejerc. 2015	Ejerc. 2014	Ejerc. 2015	Ejerc. 2014	Ejerc. 2015	Ejerc. 2014
Consejeros (1)	5	4	6	5	11	9
Altos directivos (no consejeros)	1	1			1	1
Resto de personal de dirección de las empresas	3	3	1	1	4	4
Mandos Intermedios	7	7	1	1	8	8
Empleados de tipo administrativo	5	5	4	5	9	10
Resto de personal cualificado	11	11			11	11
Trabajadores no cualificados	92	94	1	1	93	95
Jubilados Parciales	6	6			6	6
Total	130	131	13	13	143	144

(1) Se deben incluir todos los miembros del Consejo de Administración

24.3. Honorarios de auditoría.

Los honorarios devengados para el ejercicio 2015 por los servicios prestados a la Sociedad por los auditores de cuentas y/o por las sociedades pertenecientes al mismo grupo de sociedades a la que perteneciese el auditor, y/o Sociedades con las que los auditores estén vinculados por propiedad común, ascienden a 12.000,00 €, según el siguiente desglose:

Honorarios del auditor en el ejercicio	Ej. 2015	Ej. 2014
Por auditoría de cuentas	12.000,00	12.000,00
Por otros servicios de verificación	0,00	0,00
Por servicios de asesoramiento fiscal	0,00	0,00
Total	12.000,00	12.000,00

24.4. Información sobre litigios abiertos

A la fecha de formulación de la presente memoria, según nos informan los abogados de la Empresa, existen los siguientes litigios abiertos que pueden suponer contingencias patrimoniales significativas para la Sociedad:

Continúan pendientes de Resolución un gran parte de las demandas judiciales, presentadas por 139 trabajadores de la Empresa en el año 2013, en reclamación de cantidades salariales que fueron suprimidas por la Empresa en el año 2012. Una vez fueron celebrados los correspondientes intentos de conciliación ante el C.E.M.A.C. sin avenencia, fueron presentadas las demandas individuales por cada uno de los trabajadores, habiéndose dictado durante 2015 las primeras sentencias, en las cuales se reconocen parciamente las cantidades y conceptos salariales reclamados. Estas sentencias han servido de referencia para que la Empresa haya estimado las cantidades que finalmente deberá reconocer a los trabajadores, así como para iniciar un proceso de negociación con los trabajadores representados por el Comité de Empresa que ha culminado con el Acuerdo formalizado con fecha 1 de marzo de 2016, en el cual se ha establecido el marco para que sean reconocidas y liquidadas las cantidades reclamadas a todos los trabajadores de la Empresa, siguiendo los criterios fijados en las Sentencias judiciales ya obtenidas. Ver más información sobre las posibles consecuencias patrimoniales para le Empresa en la nota 14 anterior.

Señalar igualmente que existen varios procedimientos judiciales por incidentes de tráfico planteados contra la Empresa, si bien de los mismos no se ha derivado cantidades a pagar por la Empresa, ya que las consecuencias de estos incidentes se encuentran cubiertos por la Compañía de Aseguradora.

Con motivo de la Sentencia del Tribunal de Justicia de la Comunidad Europea de 27 de febrero de 2014, por la que se declara que el Impuesto sobre Ventas Minoristas de Determinados Hidrocarburos (conocido como “céntimo sanitario”) es contrario a la Directiva Comunitaria sobre impuestos especiales, EMTUSA ha interpuesto Recurso Contencioso-Administrativo ante el Tribunal Supremo con fecha 12 de mayo de 2015, en reclamación de la devolución de las cuotas soportadas durante el período enero de 2002 a marzo de 2005 cuyo principal asciende a 83.103,20€ a consecuencia de la citada declaración de ilegalidad del Impuesto antes señalado

No existe otra información significativa y/o que pueda ser de ayuda para la determinación de la posición financiera de la empresa, que no figure en balance y sobre los que no se haya incorporado información en otra nota de la memoria.

25. INFORMACIÓN SEGMENTADA

La Sociedad no está obligada a incluir información en este punto al poder formular cuenta de pérdidas y ganancias abreviada.

26. INFORMACIÓN SOBRE EL PERIODO MEDIO DE PAGO A PROVEEDORES. DISPOSICIÓN ADICIONAL TERCERA. “DEBER DE INFORMACIÓN” DE LA LEY 15/2010, DE 5 DE JULIO.

La información en relación con el periodo medio de pago a proveedores en operaciones comerciales, es la siguiente:

	Ej. 2015
	Importe
Periodo medio de pago a proveedores.	
Ratio de operaciones pagadas.	
Ratio de operaciones pendientes de pago.	
	Importe
Total pagos realizados.	
Total pagos pendientes.	193.939,28

La Empresa no dispone de las herramientas informáticas para obtener el Periodo medio de pago y los ratios de operaciones.

Las presentes cuentas anuales han sido formuladas por el Consejo de Administración de la Sociedad celebrado en Huelva, el día 5 de Mayo de 2016.

VII. INFORME DE GESTION

En el año 2015, se ha continuado con la mejora de la empresa en sus distintos aspectos: personal, movimiento, instalaciones, sistemas y tecnologías empleadas, medio ambiente.

7.1.- PERSONAL

El ejercicio 2015 supone la tercera anualidad de vigencia del convenio colectivo que, en respuesta a las graves dificultades económicas del momento, comenzó a aplicarse a 1 de enero de 2013. Las necesidades que determinaron su firma, y los ajustes salariales y eliminación de mejoras sociales que implicó en el ánimo de buscar una viabilidad económica y social de la empresa municipal. Dadas las dificultades de pago sufridas en mensualidades del 2013, que debieron ser fraccionadas en algún caso, resulta necesario subrayar que en 2015 los pagos de salarios y gratificaciones extraordinarias a la plantilla de trabajadores se han realizado de forma íntegra y puntual, de acuerdo a las fechas límite que al efecto recoge el convenio colectivo.

Indicar también que durante 2015 se ha incorporado un quinto día de asuntos propios, respecto a los cuatro con los que hasta ahora venía contando la plantilla, ello como resultado de la aplicación de normativa al respecto al Personal municipal.

Debido a la escasez de efectivos, cada vez con mayor frecuencia es necesario solicitar de la plantilla que trabajen en sus días de descanso para completar el servicio ofertado. Estas peticiones de cumplimiento voluntario no pueden ser atendidas en numerosas ocasiones debido a la imposibilidad de conceder recíprocamente las solicitudes de los trabajadores.

Un año más, como ocurre desde 1999, la Agrupación Cultural “EMTUSA” ha continuado con su actividad.

Prevención de Riesgos Laborales y Formación:

La Prevención de Riesgos Laborales continúa siendo un serio compromiso en la gestión de EMTUSA. Durante el año 2015, como estaba previsto, se ha comenzado la revisión de las evaluaciones de riesgos laborales vigentes por parte del Servicio de Prevención Mancomunado (SPM) con el que se tienen suscrito contrato desde primero de octubre de 2014 en las especialidades técnicas de prevención: Seguridad en el Trabajo, Higiene Industrial, y Ergonomía y Psicología Aplicada.

Se mantiene el control de accidentes de trabajo según normativa vigente. Y durante el año se han ido efectuando con toda regularidad los preceptivos reconocimientos médicos del Personal según acuerdo con ASEPEYO, que al igual que en el año anterior, mantiene la capacidad de agrupar diferentes analíticas buscando patrones de resultados que puedan ayudar a diagnosticar precozmente enfermedades.

Se ha promovido la coordinación de actividades preventivas con las empresas contratistas de EMTUSA, especialmente dada la presencia diaria y muy intensa del personal de la contrata de limpieza de vehículos e instalaciones. En tal sentido, reseñar que los pliegos de condiciones sobre los que se asientan estas contrataciones han sido redactados con especial atención a los requerimientos en esta materia.

Continuando con la limpieza de la flota, destacar el gran avance en materia preventiva que ha supuesto la instalación de un nuevo Puente de Lavado, compuesto por un grupo de tres

máquinas independientes, y con el que se garantiza el cumplimiento estricto de todas las medidas de seguridad previstas en la legislación para este tipo de maquinaria.

La primera máquina, el Puente propiamente dicho, viene a sustituir a una maquinaria con más de treinta años de antigüedad que presentaba serias carencias en los sistemas de seguridad e impedía dar cumplimiento a la normativa vigente en materia medioambiental. Las otras dos, máquina de limpieza de bajos de vehículos y máquina de limpieza de ruedas, vienen a automatizar trabajos que se efectuaban mediante un operario de forma manual y que presentaban una especial dificultad en su desarrollo.

Durante el ejercicio 2015, 14 integrantes de la plantilla han realizado, con el respaldo de la empresa, el Curso de Aptitud Profesional (CAP) que la normativa específica exige para los conductores profesionales del transporte. Se ha desarrollado también un curso presencial específico sobre Conducción Eficiente, con un total de 8 horas presenciales, al que han asistido 90 trabajadores vinculados al área de movimiento. Por último, un trabajador ha realizado curso de 4 horas en modalidad “on line” sobre conductor de transporte escolar.

7.2.- INCIDENCIA DEL PERSONAL EN EL COSTE DEL SERVICIO

De acuerdo a lo ya apuntado, EMTUSA integra en su cultura el hecho innegable de que el elemento humano es factor esencial para el eficaz desarrollo del servicio público prestado. En ese sentido ha de resaltarse que, frente a otro tipo de empresa o sectores, la influencia del factor humano es aún superior, tanto en el aspecto puramente funcional como en cuanto a su alta participación en la estructura de los costes de explotación, pues representa sin duda el capítulo de gasto más importante. Así, en el ejercicio 2015 este concepto ha supuesto el 73,52% sobre el total de los costes de explotación,

Plantilla:

La plantilla de EMTUSA comenzó el año con 132 trabajadores, reduciéndose hasta 130 al finalizar el mismo. La plantilla media a lo largo del ejercicio ha sido de 126 trabajadores.

Se han producido tres bajas que se distribuyen de la siguiente forma:

- Una baja por Jubilación Total, correspondiente a un Gerente;
- Dos bajas por Jubilación Total, correspondiente a sendos Conductores-Perceptores.

Según viene determinado por el Plan de Ajuste municipal del Ayuntamiento de Huelva, la tendencia deberá ser la de continuar con la disminución de plantilla mediante el procedimiento de no cubrir las bajas por jubilación, en aras a reducir en lo posible el coste que implica para el Ayuntamiento el mantenimiento de este importante servicio público. Tal como ya se preveía en el 2014, continuar con ese planteamiento podía causar problemas operativos que implicarían, llegado el caso, reconsiderar la dimensión del servicio ofertado a los usuarios.

En tal sentido, cabe mencionar que se adecuó el planteamiento del periodo estival (julio y agosto de 2015) y se continúa estudiando un nuevo planteamiento de servicio para la temporada de invierno que equilibrara los medios personales de que dispone la empresa, en cuanto a personal de conducción se refiere, y la oferta de servicio que se pudiera ofrecer a la ciudadanía. Algunos desequilibrios han podido producir falta de cobertura y por ende sus horarios planificados.

Ha causado alta durante el año un trabajador, distribuidos en:

- 1 Conductor-Perceptor; por Excedencia.

Más adelante se inserta cuadro con detalle de la composición de la plantilla y su evolución en el tiempo por anualidades.

Servicio Médico:

Fraternidad-Muprespa, Mutua Colaboradora con la Seguridad Social núm. 275, realizó las funciones de gestión de contingencias profesionales durante este ejercicio.

Absentismo laboral:

Con la firma del vigente convenio 2013-2018, se modificó la prestación de pago de complementos de empresa por las bajas por IT de los trabajadores, lo que ha reflejado una clara disminución de ausencias al trabajo durante los años 2.013 y 2.014, el presente ejercicio, no obstante, ha experimentado un aumento de dichas ausencias, volviendo a números de años precedentes a la firma de este convenio.

Este aumento del absentismo laboral, ha ocasionado cierta afección a la prestación del servicio, que, junto con el aumento del número de licencias retribuidas, han generado faltas de cobertura de algunos servicios planificados, como se ha mencionado anteriormente.

A continuación constan un cuadro sobre absentismo, con detalle de evolución del porcentaje medio de absentismo y de las jornadas perdidas en los últimos años, un gráfico comparativo de la evolución mensual del absentismo, y un cuadro con evolución de la plantilla en comparativa anual.

JORNADAS PERDIDAS POR ENFERMEDAD Y ACCIDENTE								
Distribución	2008	2009	2010	2011	2012	2013	2014	2015
Conductores-perceptores	3.577	3.214	3.048	2.757	3.853	1.898	1.382	2.487
Resto de personal	880	688	641	950	478	275	393	490
TOTAL	4.457	3.902	3.689	3.707	4.331	2.173	1.775	2.977
PLANTILLA MEDIA ANUAL	148	146	143	143	139	133	129	126
ABSENTISMO %	9,39	8,32	8,00	7,90	9,75	5,09	4,35	7,47

EVOLUCION MENSUAL PORCENTAJE ABSENTISMO (2013-2014-2015)

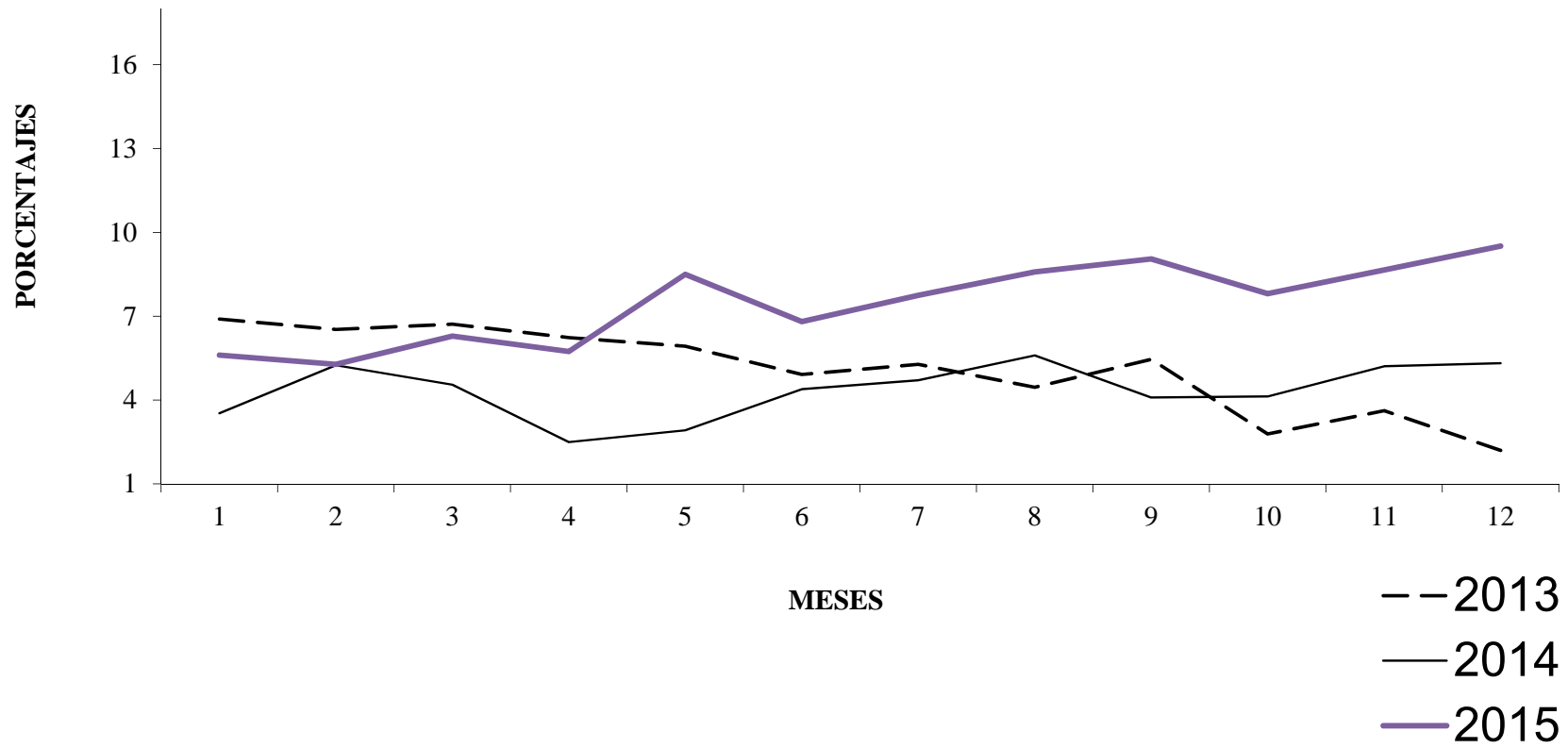

EVOLUCIÓN DE LA PLANTILLA POR ANUALIDADES A 31 DE DICIEMBRE									
SECCION	CARGO	AÑO							
		2009	2010	2011	2012	2013	2014	2015	
Gerencia Jefatura de Servicio	Gerente	1	1	1	1	1	1	1	
	Jefe de Servicio	2	2	3	3	3	3	3	
Administración	Jefe de Negociado	1	1	1	1	1	1	1	
	Oficiales de 1ª	2	2	2	2	2	2	2	
	Oficiales de 2ª	-	-	-	-	-	-	-	
	Recaudador	1	1	1	1	1	-	-	
	Auxiliares	1	2	2	1	-	-	-	
Secretaria Gerencia	Jefe de Negociado	1	1	1	1	-	-	-	
	Oficiales de 1ª	-	-	-	-	1	1	1	
Servicios Técnicos	Oficial 1ª	1	1	2	1	1	1	2	
	Oficial 2ª	-	-	-	-	-	1	-	
	Auxiliares	-	-	-	1	-	-	-	
Informática	Oficial 1ª	1	1	1	1	1	-	1	
	Oficial 2ª	-	-	-	-	-	1	-	
Tráfico y Movimiento	Jefe de Tráfico 1ª	1	1	-	-	-	-	-	
	Oficial de 1ª	3	3	2	3	3	3	3	
	Inspectores	5	5	5	5	4	5	5	
	Controlador	1	1	1	1	-	-	-	
	Conduct-percept.	103	102	101	99	92	90	89	
Taller	Jefe de Taller	1	1	1	1	1	1	1	
	Maestro de Taller	-	-	-	-	-	-	-	
	Mecánicos	Jefes de Equipo	2	2	2	2	2	2	2
		Oficiales de 1ª	8	8	7	7	7	7	7
		Oficiales de 2ª	-	-	-	-	-	-	-
	Chapistería	Oficiales de 3ª	-	-	-	-	-	-	-
		Oficiales de 1ª	3	3	3	2	3	2	2
		Oficiales de 2ª	-	-	-	-	-	-	-
	Electricidad	Oficiales de 3ª	-	-	-	-	-	-	-
		Oficiales de 1ª	3	3	2	2	2	2	2
		Oficiales de 2ª	-	-	-	-	-	-	-
	Mozos	Oficiales de 3ª	-	-	2	2	-	-	-
Mozos de Taller		-	-	-	-	1	1	1	
Taller (Noche)	Maestro Taller	-	-	1	1	1	1	1	
	Mozo de Taller	5	4	2	2	2	2	2	
Jubilaciones Parciales		16	13	6	5	6	5	4	
TOTAL PLANTILLA		162	158	149	145	135	132	130	

Durante el ejercicio, la Sociedad no ha mantenido con los trabajadores compromisos que no hayan sido desglosados en la memoria adjunta. No se prevén cambios significativos en la plantilla a corto plazo.

7.3.- MOVIMIENTO

El cuadro de servicios del Personal de movimiento, con sus variantes estacionales, está adaptado a las peculiaridades de jornada marcadas por el convenio colectivo vigente. Es diseñado y confeccionado por la Jefatura de Servicio y su Oficina, contando para ello con las aportaciones y sugerencias del Comité de Empresa, que recibe puntualmente notificación de los cambios propuestos. La empresa busca con ello disponer de un cuadro de servicios que cuente con la mayor aceptación y que permanezca abierto a la introducción de mejoras.

Ante la aguda crisis económica que España viene atravesando desde hace años, con notable incidencia en la demanda de transporte, el cuadro ha venido siendo objeto de sucesivos ajustes, centrados, básicamente, en servicios de festivos y fines de semana, así como en el cuadro específico de temporada estival. Con ello se ha buscado adecuar la oferta a las necesidades expresadas en una demanda en reducción, sin dejar de atender los horarios punta y de seguir manteniendo una proporcionada presencia en la ciudad.

En esa línea, durante el periodo estival, se introdujo como novedad la diferenciación de dos cuadros de servicios, uno para el mes de julio y otro para el de agosto, adecuándolo lo más posible a la relación oferta-demanda que en ese momento se estimó oportuna.

A destacar que los problemas de circulación en las vías urbanas, que tradicionalmente afectan al mantenimiento regular de frecuencias y horarios de paso, han experimentado cierta reducción dada la menor circulación de vehículos privados que la crisis económica también dicta. Asimismo las mejoras en señalización, y algunas obras en el viario, han contribuido a lograr una buena media de velocidad comercial.

Los siniestros de circulación, y los que están relacionados con usuarios en el transcurso del servicio, han experimentado una notable reducción en los últimos años, ello como resultado del intenso trabajo que desde el área de Movimiento se viene realizando en tal sentido. A continuación se recoge cuadro con la evolución de los datos de siniestros registrados.

DATOS DE SINIESTRALIDAD								
<i>Distribución</i>	2008	2009	2010	2011	2012	2013	2014	2015
Partes de Accidentes de Vehículos	132	135	122	101	74	52	58	55
Partes de Accidentes de Viajeros	118	139	137	148	83	78	87	58
TOTAL	250	274	259	249	157	130	145	113
Respecto año anterior %		9,60	-5,47	-3,86	-36,95	-17,20	11,54	-22,07

Se siguen prestando servicios diseñados en paralelo a los horarios de entrada y salida de diversos Centros Educativos de la ciudad. Es el caso de los trazados desde Colonias y Barriada del Carmen hasta los Institutos de la Avda. Manuel Siurot. También los servicios con salida de las Barriadas Yáñez Pinzón y Virgen del Rocío hasta los Institutos de Avda. de Andalucía, y los que se desarrollan desde las Barriadas de Fuentepiña, Rosales, Nuevo Parque, Pérez Cubillas, Polígono de San Sebastián, Hispanidad, Verdelluz, Nueva Andalucía, La Florida-Vistalegre y Glorietas también hasta los Institutos de la Avda. Manuel Siurot.

Se han seguido ofertando las prolongaciones semanales de línea a Cementerio y los servicios especiales al Nuevo Estadio Colombino los días de fútbol, buscando dar facilidad a los usuarios para que utilicen nuestro transporte.

Además de los servicios referidos, se han seguido realizando los servicios de refuerzo de línea en función de las demandas presentadas por centros escolares, asociaciones de vecinos o distintas concejalías del Ayuntamiento.

Señalar que en entre febrero y marzo se dio traslado al Comité de Empresa del proyecto de nuevo Reglamento Técnico para que se aportaran las sugerencias oportunas. En abril se dio por concluida la redacción del nuevo texto del Reglamento Técnico de Prestación del Servicio, el cual, a día de la fecha está pendiente de aprobación por el Consejo de Administración.

7.4.- ESTRUCTURA DEL SERVICIO OFERTADO

El cuadro inserto al finalizar este capítulo muestra un esquema de la estructura del servicio ofertado al público, de similares características al puesto en funcionamiento desde finales del mes de enero 2014. En él se precisa, respecto a cada una de las líneas existentes, características de longitud, frecuencia, tiempos de itinerario, número de vehículos asignados, velocidad comercial, etc.

Desde el día 27 de enero de 2014 se mantiene el servicio anexado en el informe de gestión del ejercicio 2014 donde se puso en funcionamiento una nueva estructura que supuso la fusión de algunas de las líneas que hasta entonces prestaban servicio, variando y ampliando los itinerarios en otros casos, para crear así una nueva red de transporte que potenciara su estructura en ejes y enlazara zonas urbanas que hasta entonces carecían de conexión.

Importante novedad, nunca antes disponible en el servicio de transporte urbano colectivo de Huelva, es que los Usuarios pueden valerse ahora del transbordo gratuito entre líneas, y enlazar así diversos itinerarios para completar sus desplazamientos. Y ello sin tener que asumir un coste adicional de tarifa por esta medida claramente facilitadora de la movilidad urbana.

La red de líneas, con siete recorridos distintos, dispone de 237 puntos de parada y representa un total de 89,29 kilómetros, incluyendo sus trayectos de ida y vuelta.

La longitud media de las líneas se mantiene en 12,76 kilómetros. A subrayar, en tal sentido, las líneas de circunvalación 5 y 8 que enlazan numerosas barriadas, con un recorrido total hasta 14,58 y 14,27 kilómetros respectivamente. Influye claramente en estos aspectos la configuración de la ciudad de Huelva, pues su carácter de puerto de mar da lugar a que el centro urbano no coincida con el geográfico, con lo que las barriadas se alargan, alejándose del centro urbano apreciablemente, dibujando una forma conoidal.

El servicio ofertado requiere de una dotación mínima de 32 vehículos por las mañanas y de 23 por las tardes en días laborables, siendo las líneas circulares 5 y 8 las que tienen mayor asignación de vehículos (6) en busca de una muy interesante frecuencia de paso.

En días laborables, las frecuencias de paso de las líneas oscilan entre los 10 y 21 minutos por las mañanas -con una media de 14 minutos-, y entre los 13 y 32 minutos por las tardes -con una media de 19 minutos-.

La velocidad comercial media se sitúa en los 13,8 km/h. en las mañanas y 14 km/h. por las tardes, manteniéndose el ratio respecto al año anterior. Un dato éste, de la velocidad comercial, que define mucho el grado de calidad del servicio de transporte urbano ofrecido. El favorecer claramente la circulación del autobús propicia que, especialmente en las ciudades de menor tamaño, la velocidad media llegue a 15 km/h.

EXPLOTACIÓN.- DESCRIPCIÓN DEL SERVICIO POR LÍNEAS 2015

DÍAS	LÍNEAS	LONGITUD (Km.)			Nº de Coches		Tiempos de Recorrido (Min.)								Frecuencia (Min.)		Velocidad Comercial (Km/h)		Horario Servicio		
		IDA	VUELTA	TOTAL	M	T	Mañana				Tarde				M	T	M	T	1ª Salida	Últ. Salida	
							Ida	Vta.	Total	Aprox	Ida	Vta.	Total	Aprox							
LABORABLES	12 ZAFRA-DIEGO SAYAGO-ORDEN BAJA	6,76	7,33	14,09	5	4	32	33	65	61	28	32	60	56	13,0	15,0	14	15	6:20	23:00	
	3 ZAFRA-Q.BAEZ-HIGUERAL-SALADILLO-UNIVERSIDAD	6,50	4,85	11,35	4	4	30	25	55	51	30	25	55	51	13,8	13,8	13	13	6:15	22:30	
	4 P. MONJAS-ZAFRA-HOSPITAL-NUEVA ANDALUCÍA	4,04	5,73	9,77	3	2	20	26	46	42	20	26	46	42	15,3	23,0	14	14	7:10	22:15	
	5 ZAFRA-UNIVERSIDAD-HOLEA-ORDEN-COLONIAS	9,45	5,13	14,58	6	4	35	30	65	61	35	30	65	61	10,8	16,3	14	14	6:20	23:00	
	6 ZAFRA-P.CUBILLAS-CONQUERO-ORDEN ALTA	7,50	7,50	15,00	3	2	32	33	65	61	32	33	65	61	21,7	32,5	15	15	7:05	22:00	
	7 PZA. MONJAS-ZAFRA-SANTA MARTA-ORDEN BAJA	5,00	5,23	10,23	4	3	24	28	52	48	24	28	52	48	13,0	17,3	13	13	7:00	22:10	
	8 ZAFRA-BDA.CARMEN-ORDEN-HOLEA-UNIVERSIDAD	5,82	8,45	14,27	6	4	27	41	68	64	25	40	65	61	11,3	16,3	13	14	6:20	23:00	
	RETENES				1	0															
	Total:	45,07	44,22	89,29	32	23															
	Media:	6,44	6,32	12,76											Media:	14,1	19,2	13,8	14,0		
SÁBADOS	12 ZAFRA-DIEGO SAYAGO-ORDEN BAJA	6,76	7,33	14,09	3	3	28	32	60	57	28	32	60	58	20,0	20,0	15	15	6:40	23:00	
	3 ZAFRA-Q.BAEZ-HIGUERAL-SALADILLO-UNIVERSIDAD	6,50	4,85	11,35	3	2	30	20	50	47	30	20	50	48	16,7	25,0	14	14	7:20	22:30	
	4 P. MONJAS-ZAFRA-HOSPITAL-NUEVA ANDALUCÍA	4,04	5,73	9,77	2	1	17	25	42	39	17	25	42	40	21,0	42,0	15	15	7:25	22:15	
	5 ZAFRA-UNIVERSIDAD-HOLEA-ORDEN-COLONIAS	9,45	5,13	14,58	3	3	35	25	60	57	35	25	60	58	20,0	20,0	15	15	6:40	23:00	
	6 ZAFRA-P.CUBILLAS-CONQUERO-ORDEN ALTA	7,50	7,50	15,00	1	1	30	30	60	57	30	30	60	58	60,0	60,0	16	16	7:35	22:00	
	7 PZA. MONJAS-ZAFRA-SANTA MARTA-ORDEN BAJA	5,00	5,23	10,23	2	2	25	25	50	47	25	25	50	48	25,0	25,0	13	13	7:25	22:10	
	8 ZAFRA-BDA.CARMEN-ORDEN-HOLEA-UNIVERSIDAD	5,82	8,45	14,27	3	3	25	35	60	57	25	35	60	58	20,0	20,0	15	15	6:40	23:00	
	RETENES				0	0															
	Total:	45,07	44,22	89,29	17	15															
	Media:	6,44	6,32	12,76											Media:	26,1	30,3	14,8	14,5		
DOMINGOS Y FESTIVOS	12 ZAFRA-DIEGO SAYAGO-ORDEN BAJA	6,76	7,33	14,09	2	2	25	30	55	51	25	30	55	51	27,5	27,5	17	17	7:25	23:00	
	3 ZAFRA-Q.BAEZ-HIGUERAL-SALADILLO-UNIVERSIDAD	6,50	4,85	11,35	2	2	30	20	50	46	30	20	50	46	25,0	25,0	15	15	7:25	22:30	
	4 P. MONJAS-ZAFRA-HOSPITAL-NUEVA ANDALUCÍA	4,04	5,73	9,77	1	1	17	23	40	36	17	23	40	36	40,0	40,0	16	16	7:25	22:15	
	5 ZAFRA-UNIVERSIDAD-HOLEA-ORDEN-COLONIAS	9,45	5,13	14,58	2	2	30	25	55	51	30	25	55	51	27,5	27,5	17	17	7:25	23:00	
	6 ZAFRA-P.CUBILLAS-CONQUERO-ORDEN ALTA	7,50	7,50	15,00	1	1	30	30	60	56	30	30	60	56	60,0	60,0	16	16	7:35	22:00	
	7 PZA. MONJAS-ZAFRA-SANTA MARTA-ORDEN BAJA	5,00	5,23	10,23	1	1	20	25	45	41	20	25	45	41	45,0	45,0	15	15	7:25	22:10	
	8 ZAFRA-BDA.CARMEN-ORDEN-HOLEA-UNIVERSIDAD	5,82	8,45	14,27	2	2	23	32	55	51	23	32	55	51	27,5	27,5	17	17	7:25	23:00	
	RETENES				0	0															
	Total:	45,07	44,22	89,29	11	11															
	Media:	6,44	6,32	12,76											Media:	36,1	36,1	16,1	16,1		

7.5.- DATOS DEL MOVIMIENTO DE VIAJEROS

En 2013, en contexto de profunda crisis económica, y como consecuencia de las nuevas tarifas que entraron en vigor a 1 de mayo -con una subida global de precio estimada en un 22%, y fin de la gratuidad total para el colectivo de pensionistas y jubilados-, se produjo una muy sustancial reducción de viajeros respecto al año anterior.

El ejercicio 2015 se cierra con una pérdida de usos totales del 0,09%, ritmo muy inferior al de la pérdida habida en 2014, del 6,27 %. No obstante, es muy importante subrayar que ciñendo el análisis solamente al número de usos que implican pago, y obviando por tanto los usos gratuitos -que se han reducido radicalmente-, lejos de perder viajeros, en 2015 se ha ganado un 0,11% más de usos, 5.805 más que en 2014.

En el cuadro siguiente, y sin discriminar entre usos gratuitos o de pago, se señala el movimiento total de viajeros transportados en 2015 y su comparación mensual con los del año anterior.

VIAJEROS. Comparativa 2015/2014

MES	2014	2015	DIFERENCIA	%
Enero	498.759	484.894	-13.865	-2,78
Febrero	447.813	469.108	21.295	4,76
Marzo	511.819	536.472	24.653	4,82
Abril	508.245	507.868	-377	-0,07
Mayo	534.233	515.362	-18.871	-3,53
Junio	493.294	519.812	26.518	5,38
Julio	456.102	453.108	-2.994	-0,66
Agosto	380.662	378.790	-1.872	-0,49
Septiembre	459.487	462.580	3.093	0,67
Octubre	550.463	522.603	-27.860	-5,06
Noviembre	509.714	513.499	3.785	0,74
Diciembre	497.105	478.255	-18.850	-3,79
TOTAL	5.847.696	5.842.351	-5.345	-0,09

Sin discriminar entre viajes de pago y gratuitos, cabe destacar que, durante los tres primeros trimestres del año se ha mantenido una tendencia positiva de viajeros la cual se rompe en el último trimestre, donde meses como octubre y diciembre, sufren importantes pérdidas de viajeros.

Hay que reseñar que, especialmente en ese último trimestre, cierta falta de personal de conducción para atender la oferta de servicio planificada, y el aumento del absentismo laboral, han incidido en la prestación de aquella

Atendiendo a esta situación, estimando los datos de los viajeros que pudieran haberse transportado si se hubiese llevado a efecto el cumplimiento del 100% de la oferta, harían más que probable unos resultados positivos a cierre del año.

El cuadro siguiente ofrece detalle, discriminando por línea de transporte, de los viajeros transportados en el año 2015, y en comparativa con el año precedente.

VIAJEROS POR LÍNEAS. Comparativa 2015/2014

Nº LINEA	TRAYECTO	VIAJEROS 2014	% Sobre Total 2014	VIAJEROS 2015	% Sobre Total 2015	DIF ^a VIAJEROS 2015/2014	% MÁS O MENOS
1	Colonias	48.743	0,83			-48.743	-100,00
2	Torrejón	49.536	0,85			-49.536	-100,00
3	Fuentepiña	863.329	14,76	891.685	15,26	28.356	3,28
4	Hospital	364.441	6,23	364.188	6,23	-253	-0,07
5	Los Rosales	1.073.240	18,35	1.072.547	18,36	-693	-0,06
6	Conquero	237.502	4,06	258.512	4,42	21.010	8,85
7	Orden Baja	575.368	9,84	571.157	9,78	-4.211	-0,73
8	Bda. Carmen	1.047.316	17,91	1.060.051	18,14	12.735	1,22
9	Nuevo Parque	5.405	0,09			-5.405	-100,00
12	Diego Sayago	723.300	12,37	778.048	13,32	54.748	7,57
	Especiales	40.867	0,70	47.050	0,81	6.183	15,13
	SUMA	5.029.047	86,00	5.043.238	86,32	14.191	0,28
	ESTUDIANTES	57.297	0,98	48.575	0,83	-8.722	-15,22
	PENSIONISTAS	178.012	3,04	194.180	3,32	16.168	9,08
	3ª EDAD	583.340	9,98	556.358	9,53	-26.982	-4,63
	TOTAL	5.847.696	100	5.842.351	100	-5.345	-0,09

Resaltar que se observa una cierta estabilidad en los usos registrados, si bien pueden observarse incrementos significativos tras la reestructuración que comenzó en enero de 2014. Muy especialmente, caben mencionar los de las Líneas 3, 6, 8 y 12.

En el cuadro inserto en página a continuación, se consignan los viajeros transportados en cada ejercicio sucesivo desde el año 1975. Con ello cabe observar con perspectiva, la evolución de la demanda registrada, evidentemente determinada por la multitud de factores de carácter económico y social que han marcado, sin duda, tan dilatado período de tiempo.

EVOLUCIÓN ANUAL DE VIAJEROS DESDE 1975

AÑO	VIAJEROS	Difª sobre año anterior	% sobre año anterior	% sobre año 1.974
1975	17.690.926	- 461.365	-2,54	-2,54
1976	16.211.212	-1.479.714	-8,36	-10,69
1977	14.649.550	- 1.561.662	- 9,63	-19,30
1978	13.442.474	- 1.207.076	- 8,24	-25,95
1979	13.761.592	319.118	2,37	-24,19
1980	12.464.946	- 1.296.646	- 9,42	-31,33
1981	11.664.883	- 800.063	- 6,42	-35,74
1982	10.940.829	- 724.054	- 6,21	-39,72
1983	11.190.663	249.834	2,28	-38,35
1984	11.215.945	25.282	0,22	-38,21
1985	10.915.639	- 300.306	- 2,67	-39,86
1986	10.687.400	- 228.239	- 2,09	-41,12
1987	10.714.458	27.058	0,25	-40,97
1988	10.858.902	144.444	1,35	-40,18
1989	9.908.901	- 950.001	- 8,75	-45,41
1990	10.637.706	728.805	7,35	-41,4
1991	10.227.496	- 410.210	- 3,86	-43,66
1992	9.673.250	- 554.246	- 5,42	-46,71
1993	8.850.220	- 823.030	- 8,51	-51,24
1994	8.781.245	- 68.975	- 0,78	-51,62
1995	8.692.272	- 88.973	- 1,01	-52,11
1996	9.346.589	654.317	7,53	-48,51
1997	9.557.208	210.619	2,25	-47,35
1998	9.659.010	101.802	1,07	-46,79
1999	10.091.852	432.842	4,48	-44,4
2000	10.261.245	169.393	1,68	-43,47
2001	9.725.830	- 535.415	- 5,22	-46,42
2002	9.905.166	179.336	1,84	-45,43
2003	9.519.610	-385.556	-3,89	-47,56
2004	9.233.939	- 285.671	- 3,00	-49,13
2005	9.248.692	14.753	0,16	-49,05
2006	9.279.481	30.792	0,33	-48,88
2007	9.047.146	- 201.546	- 2,50	-50,16
2008	8.694.054	- 353.092	- 3,90	-52,10
2009	7.970.568	- 723.486	- 8,32	-56,09
2010	7.820.218	- 150.350	-1,89	-56,92
2011	7.783.592	-36.626	-0,47	-57,12
2012	7.245.293	-538.299	-6,92	-60,09
2013	6.239.043	-1.006.250	-13,89	-65,63
2014	5.847.696	-391.347	-6,27	-67,62
2015	5.842.351	-5.345	-0,09	-67,81

7.6.- TARIFAS

Consta seguidamente expuesto el cuadro tarifario en vigor durante 2015 y el volumen de utilización de cada modalidad tarifaria.

T A R I F A S		Precio	Expedición	% sobre demanda normal	% sobre total
	CONCEPTO				
01	Billete ordinario	1,10	1.804.184	38,75	30,88
	Bonobús (10 viajes)	6,50	2.852.106	61,25	48,82
	Total demanda normal		4.656.290	100,00	79,70
06	Servicios Especiales	1,50	47.010		0,80
	Tarjetas Estudiantes:				
	- Mensual ordinario	22,00	48.575	63,44	0,83
	- Estudiante Especiales	22,00	27.991	36,56	0,48
			76.566	100,00	1,31
	Tarjeta Bono 30	30,00	265.886		4,55
	Bonobús Tercera Edad y Pensionistas	<i>Gratis (40 viajes/mes)</i>	750.572		12,85
	Personal	<i>Gratis</i>	46.027		0,79
	TOTAL		5.842.351		100,00

El uso del Billete Ordinario y Bonobús sobre el total de títulos se mantiene en el nivel del año precedente.

El Billete Especial crece en referencia a los datos del 2014, ello motivado por el cambio estructural de la ubicación de las paradas aproximándolas al Recinto Ferial.

Se da una cierta reducción en lo que representa la Tarjeta Estudiantes en relación a los datos del ejercicio 2014.

Especial reseña para la evolución en el uso del Bono 30 que ahora supone casi un 4,55% del total. Al contrario sucede para el Bonobús Tercera Edad y Pensionistas que se ha sufrido una ligera bajada con respecto al año anterior.

7.7.- MATERIAL MÓVIL

La entidad dispone, a 31 de diciembre de 2015, de una flota de 42 autobuses en servicio, y 1 microbús utilizado en tareas internas. Sus características se señalan en el cuadro a continuación.

SITUACION DE LA FLOTA DE VEHICULOS A 31/12/2015					
Marca	Modelo	Plazas	Número de coches	Entrada en Servicio	Años de servicio
Iveco-Pegaso	5321	82	2	Octubre 95	20,25
Iveco-Pegaso	5321	82	3	Noviembre 96	19,17
Iveco-Pegaso	5321	82	1	Mayo 97	18,67
Iveco-Pegaso	5321	81	5	Octubre 97	18,25
Iveco-Pegaso	5321	81	1	Febrero 98	17,92
Iveco	City Class	103	6	Enero 99	17,00
Iveco	City Class	103	5	Mayo 99	16,67
Iveco	City Class	103	2	Febrero 01	14,92
Iveco	City Class	101	2	Mayo 01	14,67
Iveco	City Class	101	5	Junio 01	14,58
Iveco	City Class	103	3	Julio 01	14,50
Iveco	Microbús	16	1	Julio 01	14,50
Iveco	City Class	101	2	Enero 02	14,00
Iveco	City Class	107	2	Marzo 03	12,83
Iveco	City Class	94	3	Mayo 08	7,67
TOTAL FLOTA			43	Media de años de servicio	15,77

La edad media de la flota se sitúa pues en 15,77 años.

En 2015 se incorporaron al servicio nueve autobuses de segundo uso, marca IVECO y modelo City Class, matriculados en 2001. Con ello se ha buscado sustituir las nueve unidades más antiguas de la flota. Estos vehículos son accesibles para sillas de ruedas y presentan bastantes mejoras en cuanto a equipamiento técnico, de confort, de seguridad y medio ambiental respecto al material que se sustituye. Su llegada implica que un 70% de la totalidad de la flota de autobuses esté adaptada y permita el acceso de personas de movilidad reducida.

En línea con esta renovación de vehículos, la empresa solicitó ayudas vinculadas al Plan PIMA Transporte, donde concedieron una subvención por el achatarramiento de los autobuses dados de baja por un importe de 30.000 €

Mantenimiento

En la medida de lo posible, salvando la escasez de recursos humanos y la creciente dificultad de reposición de materiales existentes, ya sea por el elevado costo o por descatalogación de repuestos, se continúan realizando los recomendables planes de mantenimiento preventivo que ayudan a conservar los vehículos en aceptable estado para la prestación del servicio. Las actuaciones correctivas, sobrevenidas de forma inevitable en algunos casos, y provocadas en otros, por la imposibilidad de atención preventiva motivada por las citadas carencias, se atienden con la

máxima prontitud, intentando en todo caso dejar imposibilitados para el servicio el vehículo afectado el menor tiempo posible.

A subrayar el papel desarrollado en este apartado por la plantilla adscrita a los Servicios Técnicos y de Taller de EMTUSA. Los trabajos de mantenimiento, con excepciones determinadas por razones de material o concretos equipos, son realizados en instalaciones propias.

7.8.- INSTALACIONES

Como cada año, se han ido acometiendo labores de mantenimiento de instalaciones propias y de zonas de parada y espera de viajeros. En concreto, se ha actuado en:

- Instalación de nuevo Puente de Lavado, acometido en las siguientes fases:
 - Elaboración de proyecto técnico
 - Realización de obra civil
 - Adquisición e instalación de maquinaria
- Mantenimiento del separador de hidrocarburos que depura vertidos.
- Limpiezas periódicas de la red de saneamiento.
- Mantenimiento de cancela exterior sede central, operando cierre automático por las tardes.
- Mantenimiento de marquesinas y postes en paradas de línea.
- Pintado de zona de exclusión en paradas, señalización de discos y postes preceptivos.
- Mantenimiento de extintores, en instalaciones y en vehículos.
- Saneado y pintado de la nave central y garaje del edificio principal Nuevo Colombino.

7.9.- SISTEMAS Y TECNOLOGÍAS APLICADAS

Las actividades iniciadas en el ejercicio anterior con la finalidad de renovar el software de los ordenadores de a bordo de los autobuses, inicialmente motivadas por la adecuación del mismo a las necesidades demandadas en el año 2014 por el Consorcio de Transportes de la Costa de Huelva, y en la actualidad, continuadas de forma obligatoria por la obsolescencia de los sistemas existentes, se están realizando por la empresa andaluza de tecnología TECNOSIS, con la que se tiene suscrito contrato de desarrollo, mantenimiento e integración de los sistemas embarcados. La ejecución de este contrato, de tres años de duración, contempla el desarrollo de la herramienta SAEX (Sistema de Ayuda a la Explotación Extendido) que integra en un único entorno, herramientas de planificación y control de servicios, expedición de títulos de viaje (monética), información al usuario, etc.

Para abordar este ambicioso proyecto se ha contemplado la sustitución progresiva, tanto de los ordenadores de a bordo que se encuentra al final de su ciclo de vida útil, como del software de los mismos. Esta premisa, que obliga a la coexistencia de dos sistemas informáticos en entorno de explotación, requiere, que los tiempos necesarios para la implantación definitiva de la nueva solución sean superiores a los deseables. El alcance de las actividades de este proyecto de renovación informática en el ejercicio 2015 ha sido la siguiente:

1. Ampliación de memoria RAM en ordenadores existente hasta el máximo permitido por su arquitectura. Esta actuación se realiza como paso previo a la sustitución efectiva de los terminales por tablets.
2. Instalación de sistema operativo Windows 7.

3. Implantación en terminales de nueva solución desarrollada en Visual Studio .net
4. Instalación de nuevos centros de control en servidores para tratamiento de información suministrada por terminales de a bordo.

Estas primeras actuaciones permiten que durante el siguiente ejercicio se aborde el desarrollo y puesta en explotación de una herramienta que permita planificar los servicios ofertados al ciudadano y mejorar los algoritmos para calcular el tiempo de espera en las paradas. Estas herramientas permitirán mejorar la gestión de recursos efectuada por el departamento de Tráfico, así como poner a disposición de aplicaciones de terceros la posibilidad de ofrecer información veraz al usuario en las diferentes plataformas de telefonía móvil y en la web de EMTUSA.

Continúa en funcionamiento el sistema implantado en mayo de 2013 para la gestión administrativa e informática de la concesión de tarjetas bonificadas de transporte para los colectivos de usuarios indicados por el Consejo de Administración.

La implantación del sistema IBM-MAXIMO para la gestión de Taller, compras, almacén y control de existencias, tal y como estaba previsto, además de ayudar a mejorar la gestión por puesta a disposición inmediata de los operarios de información relevante a la hora de realizar reparaciones, está suponiendo la eliminación de documentos en soporte papel, tales como las órdenes de trabajo. A final de año, como previsiblemente se hará en siguientes ejercicios, se han renovado las licencias de uso otorgadas por IBM.

Aunque se han mejorada sensiblemente numerosos procedimientos, todavía permanece abierto el proceso para la obtención de las certificaciones previstas en los sistemas de gestión de la calidad ISO9001, medio ambiente ISO14001 y seguridad vial ISO39001. En el ejercicio 2016 continuará dicha actividad.

No se han realizado cambios en la web corporativa www.emtusahuelva.es siguiendo como proyecto pendiente, el desarrollo de nueva web que integre entre otras mejoras, un portal del empleado.

7.10.- MEDIO AMBIENTE

En línea con lo iniciado en años precedentes se han dado actuaciones relacionadas con la gestión de aspectos medioambientales, destacando las intervenciones realizadas para la adecuación de la zona de lavado exterior de la flota siguiendo las indicaciones del Proyecto Técnico elaborado para tal fin.

Instalaciones:

- Adecuación de zona de lavado exterior.
- Mantenimiento de la zona de lavado de vehículos con conexión de arquetas a la subred del tanque para depurar vertidos.
- Mantenimiento de separador de hidrocarburos que permite la depuración previa al vertido.
- Limpieza integral periódica de la red de saneamiento.
- La zona de engrase de vehículos dispone de contenedores que incrementan la seguridad y evitan vertidos.
- Se mantiene la gestión, a través de contrata externa autorizada, de los residuos peligrosos y contaminantes. Existen habitáculos específicos destinados a la concentración de residuos peligrosos y de utillajes para el reciclaje.

- Continúa, a satisfacción de Taller, la contratación con empresa especializada del alquiler, mantenimiento, y gestión de residuos, de máquinas lava-piezas que utilizan disolventes especiales.
- De todos los consumos mensuales de energía eléctrica y agua se lleva estricto control por parte de los Servicios Técnicos.

7.11.- OTROS

En el ejercicio 2015, EMTUSA ha mantenido la aportación económica de patrocinio con la que, tradicionalmente, viene colaborando al mantenimiento de los equipos de fútbol infantil y juvenil que dependen del Club de Fútbol La Orden, vinculado al barrio de la ciudad de Huelva con el mismo nombre.

La Sociedad no desarrolla actividad alguna de Investigación y Desarrollo, ni dispone de autocartera a 31 de diciembre de 2015, y conforme se dispone en el artículo 202 de la Ley de Sociedades de Capital no se han efectuado negocios sobre acciones propias.